

PANORA GAYRİMENKUL YATIRIM ORTAKLIĞI A.Ş.

**ANKARA İLİ ÇANKAYA İLÇESİ'NDE
YER ALAN PARSELİN**

GAYRİMENKUL DEĞERLEME RAPORU

RAPOR BİLGİLERİ

SÖZLEŞME TARİHİ	1.11.2024
DEĞERLEME BAŞLANGIÇ TARİHİ	6.11.2024
DEĞERLEME BİTİŞ TARİHİ	30.12.2024
RAPOR TARİHİ	31.12.2024
RAPOR NO	PAGYO-2411105
KULLANIM AMACI	PAZAR DEĞERİ TESPİTİ
DEĞERLEME KONUSU	ANKARA İLİ ÇANKAYA İLÇESİNDE YER ALAN 16128 ADA 22 PARSELİN PAZAR DEĞER TESPİTİ
DEĞERLEME ADRESİ	Dikmen Mahallesi 16128 ada 22 no.lu parsel Çankaya/Ankara
RAPORU HAZIRLAYAN UZMANLAR	Ozan ALDOĞAN - Değerleme Uzmanı (Lisans No:409553) Ş.Seda YÜCEL KARAGÖZ-Değerleme Uzmanı (Lisans No:405453) Eren KURT - Sorumlu Değerleme Uzmanı (Lisans No:402003)
RAPORUN KAPSAMI	Bu değerlendirme raporu; Sermaye Piyasası Kurulu'nun "Sermaye Piyasasında Faaliyette Bulunacak Gayrimenkul Değerleme Kuruluşları Hakkında Tebliğ" in (III-62.3) 1. Maddesinin 2. Fıkrası kapsamında hazırlanmıştır.

İÇİNDEKİLER

İçindekiler Ekler

- 1 - Değerleme Hizmeti Bilgileri**
 - 1.1 - Değerleme Hizmetinin Amacı
 - 1.2 - Değerleme Hizmetinde Hizmeti Alan ve Veren Kurumların Bilgisi
 - 1.3 - Değerleme Hizmeti İle İlgili Talepler
 - 1.4 - Değerleme Konusu Gayrimenkul İçin Yapılan Değerlemeye İlişkin Bilgiler
 - 1.5 - Değerleme Konusu Gayrimenkul İçin Şirketimiz Tarafından Daha Önceki Tarihlerde Yapılan Son Üç Değerlemeye İlişkin Bilgiler
- 2 - Değerleme Konusu Taşınmazın Mülkiyet ve Yapılaşma Bilgileri**
 - 2.1 - Tapu Kayıtları
 - 2.2 - Takyidat Bilgileri
 - 2.3 - Kullanımına İlişkin Yasal İzinler - İmar ve Proje Bilgileri, Kısıtlamalar
- 3 - Değerleme Konusu Taşınmaz İle İlgili Bilgiler**
 - 3.1 - Tanımı
 - 3.2 - Konumu ve Yakın Çevre Özellikleri
 - 3.3 - Ulaşım Özellikleri
 - 3.4 - Taşınmazın Fiziki Özellikleri
- 4 - Değerleme İle İlgili Analizler**
 - 4.1 - Taşınmazın Bulunduğu Bölgenin Özellikleri
 - 4.2 - Değerleme Hizmetini Sınırlayıcı-Kısıtlayıcı Faktörler
 - 4.3 - Bilgilerin Kaynağı
 - 4.4 - Değeri Etkileyen Faktörler
- 5 - Değerleme Yöntemleri**
 - 5.1 - Pazar Yaklaşımı
 - 5.2 - Yeniden İnşa Etme (İkame) Maliyeti Yaklaşımı
 - 5.3 - Nakit Akışı (Gelir) Yaklaşımı
- 6 - Taşınmazın Değerleme İşleminde Kullanılan Yöntemler**
 - 6.1 - Pazar Yaklaşımı
 - 6.2 - Yeniden İnşa Etme (İkame) Maliyeti Yaklaşımı
 - 6.3 - Nakit Akışı (Gelir) Yaklaşımı
 - 6.4 - En Etkin ve Verimli Kullanımı
 - 6.5 - Verilerin Değerlendirilmesi
- 7 - Sonuç**
 - 7.1 - Sorumlu Değerleme Uzmanının Sonuç Cümlesi
 - 7.2 - Nihai Değer Takdiri

EKLER

- Ek 1** - Taşınmazı gösteren fotoğraflar
- Ek 2** - Tapu Belgesi (kopya)
- Ek 3** - Tapu Kaydı - (Takbis belgesi-kopya)
- Ek 4** - İmar durum yazısı(kopya)
- Ek 5** - Değerleme Uzmanlarının Lisans Belgeleri (kopya) ve Mesleki Tecrübe Belgeleri (Kopya)

UYGUNLUK BEYANI

Bu değerlendirme raporu; aşağıdaki ilkeler çerçevesinde, Uluslararası Değerleme Standartları (UDES) doğrultusunda hazırlanmıştır.

- * Bu raporda sunulan bulgular Değerleme Uzmanının sahip olduğu ve edinebildiği tüm bilgiler çerçevesinde doğrudur.
- * Analizler ve sonuçlar sadece belirtilen varsayımlar ve koşullarla sınırlıdır.
- * Değerleme Uzmanının değerlendirme konusunu oluşturan mülkle, değerlendirme hizmeti dışında herhangi bir ilgisi bulunmamaktadır.
Değerleme Uzmanının ücreti; raporun herhangi bir bölümüne bağlı olmayıp,
* değerlendirme hizmeti sırasında harcanan emek ve zaman dikkate alınarak belirlenmektedir.
- * Değerleme ahlaki kural ve performans standartlarına göre gerçekleştirilmiştir.
- * Değerleme Uzmanı, mesleki eğitim şartlarını haizdir.
- * Değerleme Uzmanının değerlemesi yapılan mülkün yeri ve türü konusunda daha önceden deneyimi mevcuttur.
- * Değerleme Uzmanı, mülkü kişisel olarak incelemiştir.
- * Raporda belirtilenlerin haricinde hiç kimse bu raporun hazırlanmasında mesleki bir yardımda bulunmamıştır.

1 - DEĞERLEME HİZMETİ BİLGİLERİ

1.1 - Değerleme Hizmetinin Amacı

Bu değerlendirme raporu; Ankara ili Çankaya ilçesi Dikmen Mahallesi 16128 ada 22 parselin değerlendirme tarihindeki pazar değerinin belirlenmesi amacı ile hazırlanmıştır.

Bu değerlendirme raporu; Sermaye Piyasası Kurulu'nun "Sermaye Piyasasında Faaliyette Bulunacak Gayrimenkul Değerleme Kuruluşları Hakkında Tebliğ" in (III-62.3) 1. Maddesinin 2. Fıkrası kapsamında hazırlanmıştır.

Pazar Değeri, Uluslararası Değerleme Standartları çerçevesinde şu şekilde tanımlanmaktadır: Bir mülkün uygun bir pazarlamanın ardından birbirinden bağımsız istekli bir alıcıyla istekli bir satıcı arasında herhangi bir zorlama olmaksızın ve tarafların herhangi bir ilişkiden etkilenmeyeceği şartlar altında, bilgili, basiretli ve iyi niyetli bir şekilde hareket ettikleri bir anlaşma çerçevesinde değerlendirme tarihinde el değiştirmesi gereken tahmini tutardır.

1.2 - Değerleme Hizmetinde Hizmeti Alan ve Veren Kurumların Bilgisi

1.2.1 - Hizmeti Alan Kurum Bilgisi

Panora Gayrimenkul Yatırım Ortaklığı A.Ş.

Oran Mahallesi Kudüs Caddesi No:3/318 Çankaya / ANKARA

1.2.2 - Hizmeti Veren Kurum Bilgisi

Reel Gayrimenkul Değerleme A.Ş.

Mecidiyeköy Mah., Büyükdere Caddesi, Raşit Rıza Sokak, Ahmet Esin İş Merkezi, No: 4, Kat: 2, Şişli / İSTANBUL

İstanbul Ticaret Odası - Sicil No 527073-474655

Reel Gayrimenkul Değerleme A.Ş. 30.06.2004 tarih, 6082 sayılı Ticaret Sicil Gazetesi'nde yayınlanan ana sözleşmesinde belirtildiği üzere 25.06.2004 tarihinde, ekspertiz ve değerlendirme işlemi yapmak üzere kurulmuştur.

Başbakanlık Sermaye Piyasası Kurulu'nun (SPK) 11.08.2006 tarih ve 35/1008 sayılı yazısı ile Sermaye Piyasası Kurulu mevzuatı çerçevesinde değerlendirme hizmeti verecek şirketler listesine alınmıştır.

1.3 - Değerleme Hizmeti İle İlgili Talepler

Müşteri firmanın, Ankara ili Çankaya ilçesi Dikmen Mahallesi 16128 ada 22 parselin değerlendirme tarihindeki pazar değerinin belirlenmesi talebi bulunmaktadır.

1.4 - Değerleme Konusu Gayrimenkuller İçin Yapılan Değerlemeye İlişkin Bilgiler

Söz konusu taşınmaz için PAGYO-2411105 numaralı rapor şirketimiz tarafından hazırlanmıştır. Ozan ALDOĞAN, Şerife Seda YÜCEL KARAGÖZ ve Eren KURT raporun hazırlanmasında görev almıştır.

1.5 - Değerleme Konusu Gayrimenkuller İçin Şirketimiz Tarafından Daha Önceki Tarihlerde Yapılan Son Üç Değerlemeye İlişkin Bilgiler

Değerleme konusu gayrimenkul için şirketimiz tarafından daha önceki tarihlerde herhangi bir rapor hazırlanmamıştır.

2 - DEĞERLEME KONUSU TAŞINMAZIN MÜLKİYET VE YAPILAŞMA BİLGİLERİ

2.1 - Tapu Kayıtları

16128 ADA 22 PARSEL	
İli	: ANKARA
İlçesi	: ÇANKAYA
Bucağı	: -
Mahallesi	: DİKMEN
Köyü	: -
Sokağı	: -
Mevkii	: -
Pafta No	: -
Ada No	: 16128
Parsel No	: 22
Alanı *	: 24.171,80 m ²
Hisse oranı	: 1/1
Vasfı	: ARSA
Sınırı	: -
Tapu Cinsi	: ANA TAŞINMAZ
Sahibi	: PANORA GAYRİMENKUL YATIRIM ORTAKLIĞI ANONİM ŞİRKETİ V
Yevmiye No	: 131894
Cilt No	: 54
Sayfa No	: 5309
Tapu Tarihi	: 12.12.2023

2.2 - Takyidat Bilgileri

Taşınmazın mülkiyet ve takyidat bilgilerini gösteren takbis belgeleri 04.11.2024 tarihinde TKGM web portalından temin edilmiş olup ilgili belgeler ekte sunulmuştur. Taşınmaz üzerinde aşağıda belirtilen hususlar dışında takyidat bulunmamaktadır.

Beyan Hanesinde;

-Kullanım Amacı: 3194 Sayılı İmar Kanununun Ek 3. Maddesi Kapsamında Hazırlanan İmar Planları Devir Tarihinden İtibaren Beş Yıl Süre İle Değiştirilemez. (Şablon: 4046 Sayılı Özelleştirme Yasasının 2/i Fıkrası Gereği Belirtme) Çankaya 12.12.2023 tarih ve 131894 yevmiyedir.

Rehinler Hanesinde;

TÜRKİYE HALK BANKASI A.Ş. lehine, 1.500.000.000.00 TL bedel ile, %54 faiz oranı, 1/0 derece, F.B.K. süreli, 18.12.2023 tarih ve 133854 yevmiyeli ipotek kaydı.

Sermaye Piyasası Kurulu'nun III-48.1 sayılı Gayrimenkul Yatırım Ortaklıklarına İlişkin Esaslar Tebliği'nin 30. maddesinde "Kat karşılığı ve hasılat paylaşımı yapılan projelerde, projenin gerçekleştirileceği arsaların sahiplerince ortaklığa, bedelsiz ve ya düşük bedel karşılığı ortaklık lehine üst hakkı tesis edilmesi veya arsanın devredilmesi halinde, projenin teminatı olarak arsa sahibi lehine ortaklık portföyünde bulunan gayrimenkuller üzerine ipotek veya diğer sınırlı ayni haklar tesis edilmesi mümkündür. Ayrıca gayrimenkullerin, gayrimenkul projelerinin ve gayrimenkule dayalı hakların satın alınması sırasında yalnızca bu işlemlerin finansmanına ilişkin olarak yada yatırımlar için kredi temini amacıyla portföydeki varlıklar üzerinde ipotek, rehin ve diğer sınırlı ayni haklar tesis edilebilir." denilmektedir. Panora Gayrimenkul Yatırım Ortaklığı Anonim Şirketi tarafından değerlendirme konusu taşınmazların üzerinde yer alan ipotek kayıtlarının yukarıda anılan tebliğ maddesinde belirtilen işlemler nedeniyle konulmuş olduğunu beyan eden yazılı açıklaması rapor eklerinde yer almaktadır.

2.2.1 - Taşınmazların Son Üç Yıllık Dönemde Gerçekleşen Alım Satım İşlemleri

Taşınmazın son üç yıllık dönemde alım satım işlemleri incelendiğinde 17.10.2022 tarih ve 105515 yevmiye ile Maliye Hazinesi üzerine kayıtlı iken, Özelleştirme İdaresi Başkanlığı'nın 26.01.2023 tarihli satış yöntemiyle özelleştirilmesi kapsamında açılan ihalenin, birden fazla teklif sahibinden kapalı zarfla teklif alınmasını müteakip görüşmeler yapmak suretiyle "pazarlık usulüyle" gerçekleştirdiği ihale sonrası, 12.12.2023 tarih ve 131894 yevmiye kaydı ile PANORA GAYRİMENKUL YATIRIM ORTAKLIĞI ANONİM ŞİRKETİ V ne satış işlemi yapılmıştır.

2.3 - Kullanımına İlişkin Yasal İzinler İmar ve Proje Bilgileri, Kısıtlamalar

2.3.1 - İmar Durumuna İlişkin Veriler

Çankaya Belediyesi İmar ve Şehircilik Müdürlüğü'nün 10.12.2024 tarihli yazısına göre; Dikmen Mahallesi 16128 ada 22 parsel Konut alanında kalmakta olup, yapılaşmanın ise E:1.50, Yençok: 10 Kat olduğu, yapı yaklaşma mesafelerinin tüm cephelerden 5'er metre olduğu beyan edilmiştir.

Plan Notları:

- Arazi kazı ve dolgu yapılarak düzenlenebilir.
- Plan üzerindeki yapı yaklaşım ve mesafelerine uyulacaktır.
- Gelişme konut alanlarında E:1,50, Yençok:10 kattır.
- Belirtilen inşaat emsali aşılmamak koşuluyla yapı adaları ayırık, sıra ve teras ev şeklinde yapılaşma düzenleri yer alabilir. Bu yapı nizamları aynı ada içerisinde ayrı ayrı veya birlikte kullanılabilir.
- Gelişme konut alanlarında eğim %20' ye kadar ise kottan kat kazanılmaz, %20 ve üzerinde ise kottan kat kazanılabilir ve emsale dahildir. Eğim %20'nin üstünde olması halinde teras ev yapılabilir.
- Ada bazında yapılacak uygulamalarda ilgili belediyenin uygun göreceği vaziyet planına göre ulaşılabilecek ticari, idari, sosyal vb. birimlere yönelik olarak toplam inşaat alanı %10 oranında artırılabilir. Konut sayısı sabittir.
- Ada bazı uygulama yapılan ve teşvik emsali kullanılan alanlarda adalar ifraz edilemez.
- Açığa çıkan bodrum katlar iskan edilebilir ve emsal hesabına dahildir. Bodrum katlarda yer alacak ortak alanlar spor salonu, sosyal tesis, sığınak, su deposu, kömürlük, tesisat ve otopark vb. olarak kullanılabilir ve kullanılan bu kısımlar emsal hesabına dahil edilmez.
- Eğimden dolayı açığa çıkan ancak ışık almayan kısımlar iskan edilmiş herhangi bir bölümlerle bağlantılı olacak şekilde depo olarak kullanılabilir ve emsale dahil değildir.
- Zemin katlarda gürültü ve kirlilik oluşturmeyen ve imalathane niteliğinde olmayan günlük ihtiyaçları karşılamaya yönelik olan dükkan, kuaför, terzi, muayanehane, lokanta, pastane, anaokulu ve kreş gibi konut dışı hizmetler yer alabilir.

2.3.2 - Taşınmazın Son Üç Yıllık Dönemde İmar Planında Meydana Gelen Değişiklikler

Ankara ili, Çankaya ilçesi, Dikmen Mahallesi, 16128 ada 12 parsel ile ilişkin Özelleştirme İdaresi Başkanlığınca hazırlanan 1/1.000 ölçekli Uygulama İmar Planı Değişikliği 20.07.2022 tarihli ve 5822 sayılı Cumhurbaşkanlığı Kararı ile onaylanmış olup 21.07.2022 tarihli ve 31899 sayılı Resmî Gazete'de yayımlanarak yürürlüğe girmiştir. Bahse konu parsel ile ilişkin Özelleştirme İdaresi Başkanlığınca yapılan imar uygulaması işlemleri sonucu "Gelişme Konut Alanı (E:1,50, Yençok: 10 kat)" fonksiyonlu yeni 16128 ada 22 no.lu imar parseli oluşmuştur.

Taşınmazın Yasal ve Mevcut Durumuna İlişkin Görüş

2.3.3 - Gayrimenkuller İçin Alınmış Durdurma Kararı, Yıkım Kararı, Riskli Yapı Tespiti vb. Durumlara Dair Açıklamalar

Mevcut durumda taşınmaz üzerinde herhangi bir yapı bulunmamakta olup boş durumdadırlar.

Projeye İlişkin Detaylı Bilgi ve Planların ve Söz Konusu Değerin Tamamen

2.3.4 - Mevcut Projeye İlişkin Olduğuna ve Farklı Bir Projenin Uygulanması Durumunda Bulunacak Değerin Farklı Olabileceğine İlişkin Açıklama

Bu değerlendirme raporu, proje değerlendirme çalışmasına yönelik hazırlanmamıştır.

2.3.5 - Yapı Denetim Kuruluşuna ve İşlemlerine Ait Bilgiler

Arsa olması nedeni ile yapı denetime tabi değildir.

2.3.6 - Varsa, Gayrimenkulün Enerji Verimlilik Sertifikası Hakkında Bilgi

Mevcut durumda taşınmazlar üzerinde herhangi bir yapı bulunmamakta olup boş durumdadırlar. Enerji verimlilik sertifikası bulunmamaktadır.

2.3.7 - Varsa, Gayrimenkulün Enerji Verimlilik Sertifikası Hakkında Bilgi

Arsa olması nedeni ile enerji verimlilik sertifikası bulunmamaktadır.

3 - DEĞERLEME KONUSU TAŞINMAZLAR İLE İLGİLİ BİLGİLER

3.1 - Tanımı

Değerleme konusu taşınmaz Ankara ili Çankaya ilçesi Dikmen Mahallesi'nde yer alan 16128 ada 22 parsel 24.171,80 m² alanlı olup, "Arsa" niteliğindedir. Parsel amorf bir şekle sahip olup eğimli bir arazide yer almaktadır.



3.2 - Konumu Ve Yakın Çevre Özellikleri

Değerleme konusu taşınmaz; şehrin güney kısmında konumlanmış olan Sinpaş Altın Oran projesi, TRT Genel Müdürlüğü ve MSB Lojmanları yakınında yer almaktadır. Yakın çevresi konut fonksiyonlu gelişmiştir. Çok yakın konumda nirengi niteliğinde Milli Savunma Bakanlığı Lojmanları ve yakınına yeni başlanmakta olan Emlak Konut Başkent konut projesi yer almaktadır. Aynı zamanda yakınında Panorama Alışveriş Merkezi, Park Oran Konutları projesi, Acıbadem Hastanesi ve inşaatı devam eden Sinpaş GYO Ege Vadisi projesi bulunmaktadır. Bölge genel olarak apartman tipinde konut yerleşim birimleri ve boş arsalardan oluşmaktadır. Çevreyolu erişimi rahat durumdadır. Çankaya ilçe merkezine yaklaşık 10 dakika; Kızılay'a ise yaklaşık 15 dakika araç mesafesinde yer almaktadır. TRT Genel Müdürlüğü binası, Sinpaş Marina Ankara ve Portofino projeleride aynı lokasyon içerisinde yer almaktadır. Bölge orta üst ve üst gelir gruplarına hitap etmektedir. Bölgede yapılan projelerle gelişme potansiyeli artmaktadır.

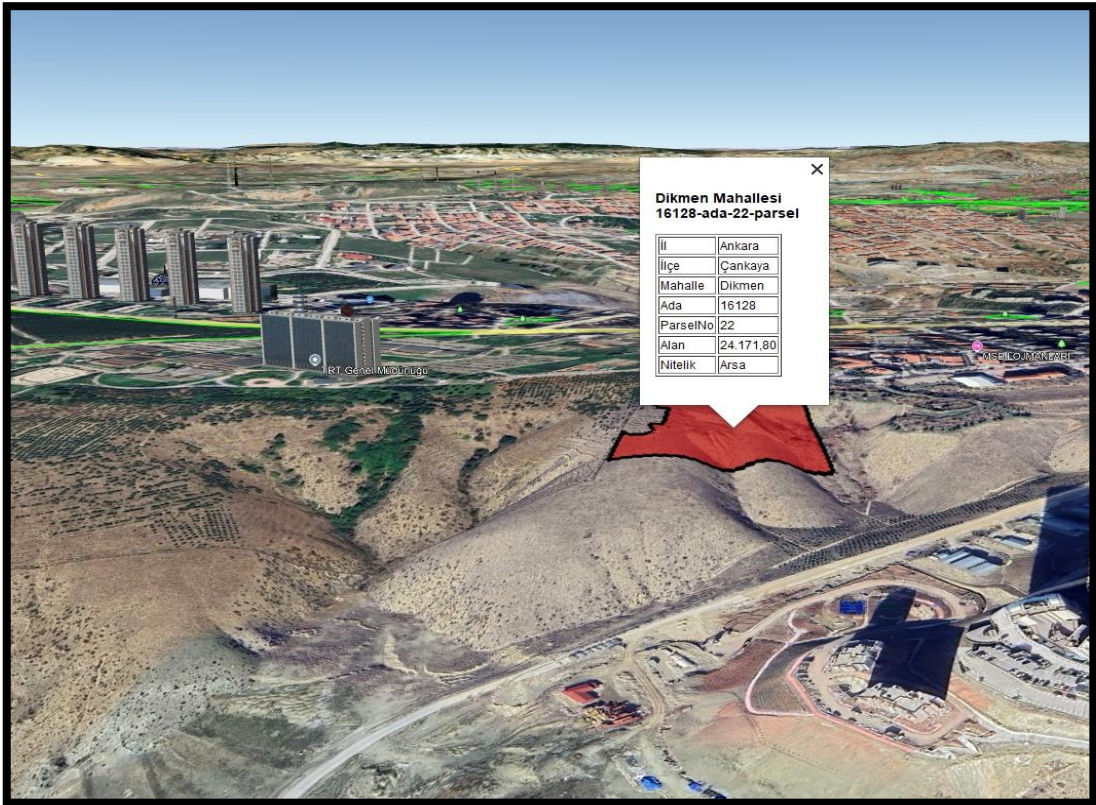

3.3 - Ulaşım Özellikleri

Taşınmazın bulunduğu konuma özel araçlar ve toplu taşıma araçları ile ulaşılabilir. Konya Yolu kullanılarak Mevlana Bulvarı vasıtası ile Çankaya - Oran sapağından içeri girilerek Turan Güneş Bulvarı vasıtası ile Dumlupınar Mahallesi'ne ulaşıldıktan sonra MSB Lojmanları vasıtası ile parselin olduğu noktaya ulaşılabilir. Parselin kuzey yönünden geçişi MSB lojmanları içerisinde özel izin ile yapılmaktadır.

Şehir merkezinden ise Atatürk Bulvarı ve Cinnah Caddesi vasıtası ile Çankaya yönüne doğru ilerleyerek Çankaya'ya ulaşıldıktan sonra Simon Bolivar Bulvarı'na ve daha sonra Turan Güneş Bulvarı'na girilerek taşınmazın bulunduğu noktaya ulaşılabilir.

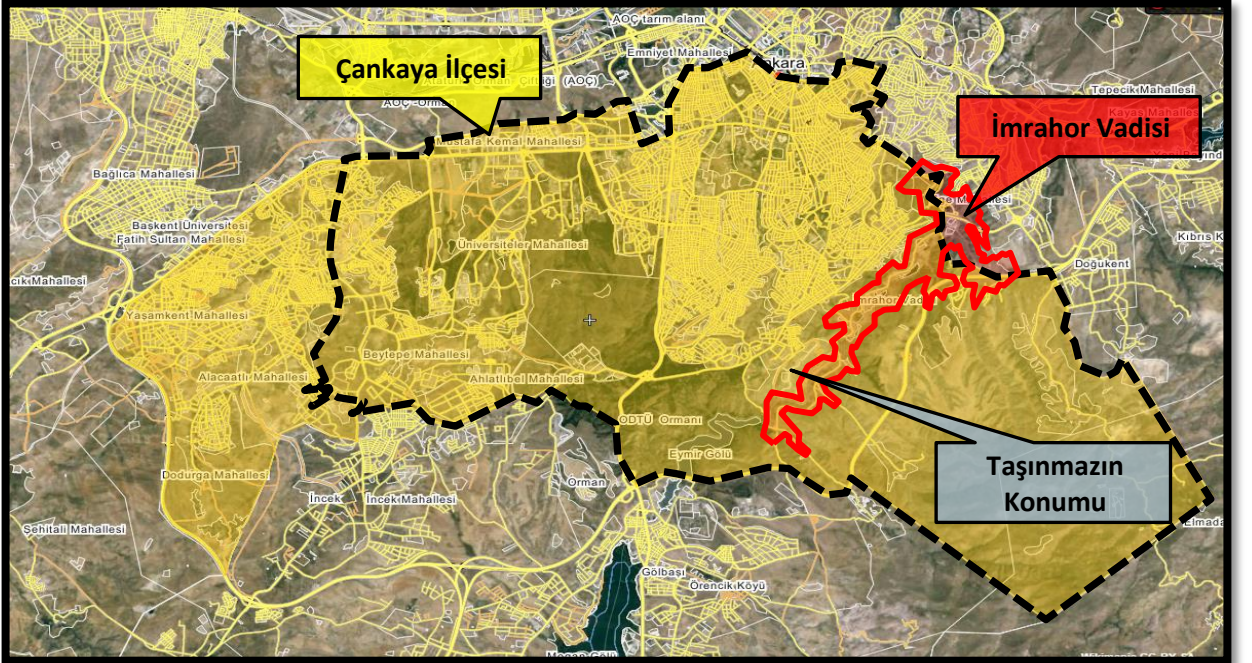
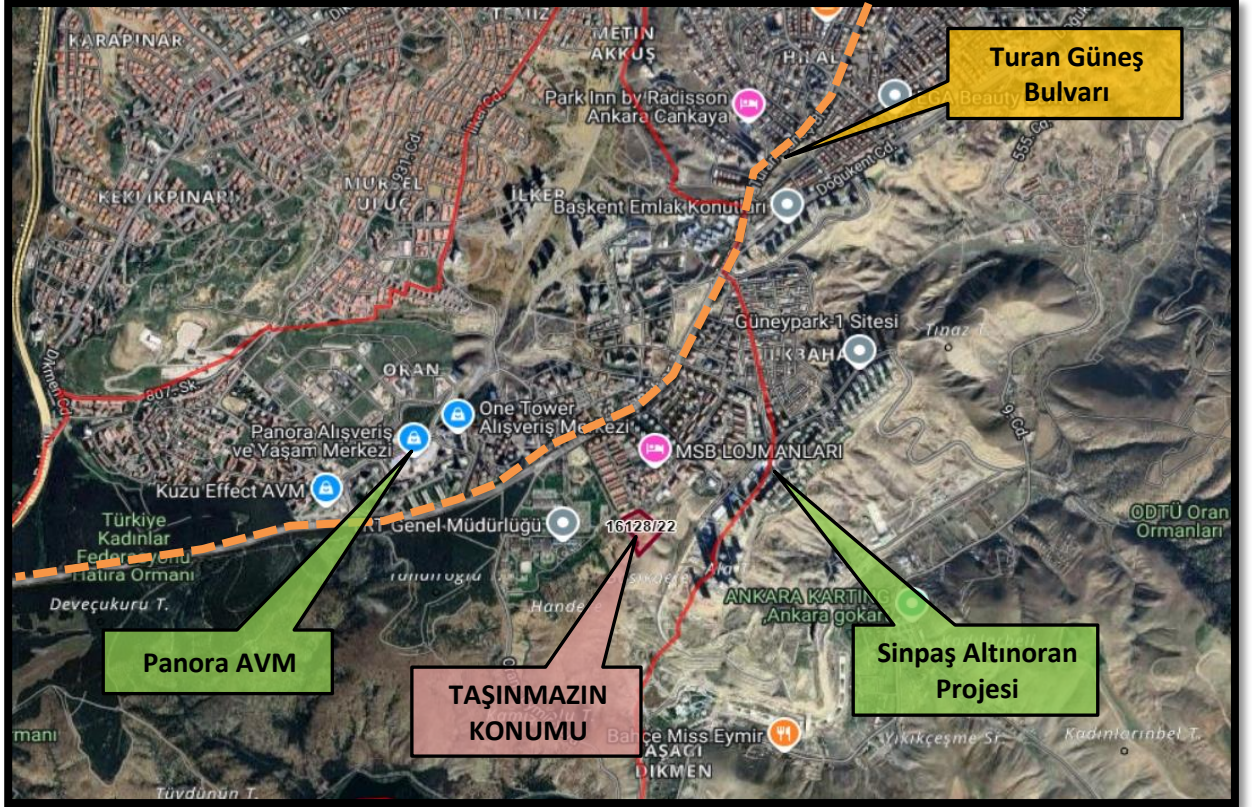

3.4 - Taşınmazın Fiziki Özellikleri

3.4.1 - Genel Özellikleri

Değerleme konusu taşınmaz Ankara ili Çankaya ilçesi Dikmen Mahallesinde yer alan 16128 ada 22 parsel 24.171,80 m² alanlı olup, arsa nitelikli gayrimenkuldür. Parsel amorf bir şekle sahip olup, topografik açıdan eğimli bir arazide yer almaktadır.

Parsele ulaşım imkanlarının kısıtlı olması, imar yollarının henüz açılmamış olması nedeni ile yanına kadar ulaşım sağlanamamış olup, yapılan gözlemlerde parsel üzerinde herhangi bir yapı olmadığı gözlemlenmiştir.

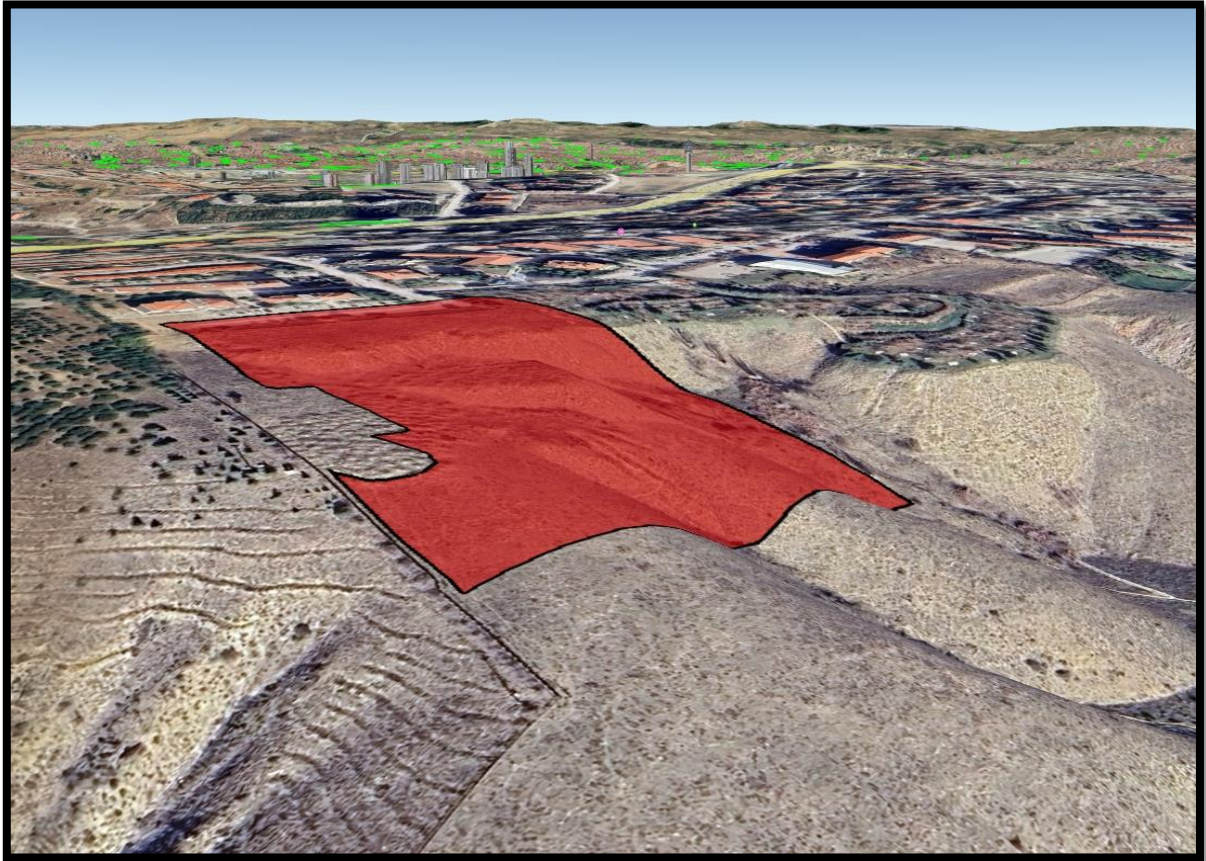

3.4.2 - 21. Maddesi Kapsamında Yeniden Ruhsat Alınmasını Gerektirdiği Değişiklikler Olup Olmadığı Hakkında Bilgi

Konu taşınmaz arsa niteliklidir. Herhangi bir yapı bulunmamaktadır.

4 - DEĞERLEME İLE İLGİLİ ANALİZLER

4.1 - Taşınmazın Bulunduğu Bölgenin Özellikleri

4.1.1 - Ankara İli

Ankara, Türkiye'nin başkenti olan ildir. Coğrafi olarak Türkiye'nin merkezine yakın bir konumda bulunur ve Batı Karadeniz Bölgesi'nde kalan kuzey kesimleri hariç, büyük bölümü İç Anadolu Bölgesi'nde yer alır. Yüzölçümü olarak ülkenin üçüncü büyük ilidir. Yüzölçümü 30.715 km² olan Ankara'nın ortalama olarak deniz seviyesinden yüksekliği 890 m.'dir. Bolu, Çankırı, Kırıkkale, Kırşehir, Aksaray, Konya, Eskişehir illeri ile çevrilidir.

Ankara'nın başkent ilan edilmesinin ardından şehir hızla gelişmiş ve buna paralel olarak il de günümüzde Türkiye'nin ikinci en kalabalık ili olmuştur. Türkiye Cumhuriyeti'nin ilk yıllarında ekonomisi tarım ve hayvancılığa dayanan ilin topraklarının yarısı hâlâ tarım amaçlı kullanılmaktadır. Ancak, ekonomik etkinlik büyük oranda ticaret ve sanayiye dayalıdır, tarım ve hayvancılığın ağırlığı ise giderek azalmaktadır. Ankara ve civarındaki gerek kamu sektörü gerek özel sektör yatırımları, başka illerden büyük bir nüfus göçünü teşvik etmiştir. Cumhuriyetin kuruluşundan günümüze, nüfusu ülke nüfusunun iki katı hızda artmıştır. Nüfusun yaklaşık dörtte üçü hizmet sektörü olarak tanımlanabilecek memuriyet, ulaşım-haberleşme ve ticaret benzeri işlerde, dörtte biri sanayide, %2'si ise tarım alanında çalışır. Sanayi, özellikle tekstil, gıda ve inşaat sektörlerinde yoğunlaşmıştır. Günümüzde ise en çok savunma, metal ve motor sektörlerinde yatırım yapılmaktadır. Türkiye'nin en çok sayıda üniversiteye sahip ili olan Ankara'da ayrıca, üniversite diplomalı kişi oranı ülke ortalamasının iki katıdır. Bu eğitilmiş nüfus, teknoloji ağırlıklı yatırımların gereksinim duyduğu iş gücünü oluşturur. İlin ulaşım altyapısı başkent eksenlidir; buradan otoyollar, demiryolu ve hava yoluyla Türkiye'nin diğer şehirlerine ulaşılır.

Ankara, doğuda Kırşehir ve Kırıkkale; batıda Eskişehir; kuzeyde Çankırı; kuzeybatıda Bolu ve güneyde Konya ve Aksaray illeri ile çevrilidir. Ankara, Orta Anadolu'nun kuzeybatısında bulunan Kızılırmak ve Sakarya nehirlerinin kollarının oluşturduğu ovalarla kaplı bir bölgedir. Bu bölgede orman alanları ile step ve bozkır alanlarını bir arada görmek mümkündür. Akarsu boylarında sıralar halinde görülen iğde, söğüt ve kavak ağaçları step içerisinde yer alır. Genel olarak Karasal İklimin hüküm sürdüğü Ankara'da, kışlar soğuk ve kar yağışlı, yazlar ise sıcak ve kuraktır. Yağışlar en çok ilkbahar mevsimindedir. Karın yerde kalma süresi ortalama 62 gündür. Gece ile gündüz, yaz ile kış mevsimi arasında önemli sıcaklık farkları bulunur. En sıcak aylar Temmuz (ortalama 23,4 °C) ve Ağustos (ortalama 23,9 °C), en soğuk aylar ise Ocak (ortalama 0,6 °C) ve Şubat (ortalama 1 °C) olarak belirlenmiştir.



Harita 1 - Ankara'nın Konumu

İlin, en yüksek noktasını 2.015 m. yüksekliğindeki Elmadağ Dağı, en geniş ovasını 3.789 km²lik yüzölçümü ile Polatlı Ovası, en büyük gölünü yaklaşık 490 km²lik yüzölçümü (İl içi) ile Tuz Gölü, en uzun akarsuyunu yaklaşık 151 km.lik (İl içi) uzunluğu ile Sakarya Nehri, en büyük barajını 83,8 km².lik yüzölçümü ile Sarıyar Barajı oluşturmakta olup, il geneli itibarıyla 14 doğal göl, 136 sulama göleti ve 11 baraj bulunmaktadır. İlçeleri Akyurt - Altındağ - Ayaş - Bala - Çankaya - Çubuk - Elmadağ - Etimesgut - Gölbaşı - Kalecik - Kazan - Keçiören - Mamak - Pursaklar - Sincan - Yenimahalle - Beypazarı - Çamlıdere - Evren - Güdül - Haymana - Kızılcahamam - Nallıhan - Polatlı - Şereflikoçhisardır. Türkiye İstatistik Kurumu'nun (TÜİK) hazırlamış olduğu 2023 yılı Adrese Dayalı Nüfus Kayıt Sistemi (ADNKS) Nüfus Sayımı Sonuçlarına göre Ankara'nın Toplam Nüfusu 5.803.482 kişidir.

Ankara nüfusunun dörtte üçü hizmet sektöründe çalışmaktadır ve bu sektör ilin gayrisafi hasılasında en büyük paya sahiptir. Bu sektörün bu kadar gelişmesinin nedeni, göçle gelen nüfusa istihdam sağlayacak kadar büyük sanayinin bulunmamasıdır. Ankara il genelinde toprakların %60'ı tarım alanı olarak kullanılmaktadır. Ankara'da yapılan tarım daha çok tarla ürünlerine dayanır. Konya'dan sonra Türkiye'nin ikinci büyük tahıl (buğday) ambarıdır. Geniş ekim alanına sahiptir. Buğdaydan başka, yulaf, arpa, baklagiller, sanayi bitkileri, şeker pancarı, yumru bitkiler, sebze ve meyve çeşitleri, patates oldukça çok yetiştirilir. Sakarya ve buna dökülen akarsuların vadilerinde pirinç ekilir. Armudu ve üzümü meşhurdur. Polatlı, Haymana, Ş. Koçhisar, Bala ve Çubuk'ta buğday ekimi yaygındır. Arpa, yulaf, şekerpancarı, kavun, karpuz ve sebze üretimi de tarımda çok önemli bir yer tutar. Fasulye, yem bitkileri, mercimek, çeltik, ayçiçeği yetiştirilir. Meyvacılık pek yaygın değilse de armut, elma, kayısı, kiraz, vişne, erik ve ceviz gibi meyvalar yetiştirilir. En çok yetiştirilen meyve üzumdür.

4.1.2 - Çankaya İlçesi

İç Anadolu Bölgesi'nde Ankara İline bağlı bir ilçe olan Çankaya, doğusunda Mamak, kuzeyinde Altındağ, batısında Yenimahalle, güneyinde Gölbaşı ile çevrilidir. Çankaya, 9 Haziran 1936'da merkez ilçe yapıldı. O zamanlar bucak olan Gölbaşı ve Elmadağ ilçemize bağlandı. Daha sonra Kayaş, Cebeci, Bahçelievler ve Dikmen bucak oldu. 1960 yılında bucak teşkilatlarının kaldırılmasıyla Kayaş, Cebeci, Bahçelievler ve Dikmen Çankaya'nın semtleri haline geldiler. İlçenin bugün 17 semti ve 124 mahallesi bulunmaktadır. İl merkezine 9 km. uzaklıktaki Çankaya'nın yüzölçümü 307 km², 2023 Yılı Adrese Dayalı Nüfus kayıt verilerine göre; toplam nüfusu 937.546. Bu nüfus, 448.453 erkek ve 489.093 kadından oluşmaktadır. Yüzde olarak ise: %47,83 erkek, %52,17 kadındır.

Çankaya sınırları içerisinde Cumhurbaşkanlığı Köşkü, TBMM, Başbakanlık, kuvvet komutanlıkları (Genelkurmay Başkanlığı, Kara Kuvvetleri Komutanlığı, Hava Kuvvetleri Komutanlığı, Deniz Kuvvetleri Komutanlığı ve Jandarma Genel Komutanlığı), bakanlıklar, kamu kuruluşları, büyükelçilikler, önemli ticari, kültürel ve sosyal merkezler yer almaktadır. Fakat Çankaya'nın Ankara'nın diğer metropol ilçelerinden farkı, gündüz nüfusunun 2,5 milyonu aşmasıdır. Çünkü Ankara'nın sosyal, kültürel, siyasi ve ticari hayatına yön veren kuruluşların önemli bir bölümü Çankaya sınırları içerisinde yer almaktadır.

Ankara'nın önemli ilçelerinden olan Çankaya'da Atatürk Orman Çiftliği, Anıtkabir Atatürk Müzesi, Atatürk Anıtı (Zafer Anıtı-Sihhiye), MTA Genel Müdürlüğü Tabiat Tarihi Müzesi, Güvenlik Anıtı , Etnografya Atatürk Anıtı ODTÜ Arkeoloji Müzesi, Devlet Resim ve Heykel Sergi Salonu, Anıt Park, Botanik Bahçesi, Abdi İpekçi Parkı, Güven Park, Kurtuluş Parkı, Kuşlu Park, Milli Egemenlik Parkı, Ahmet Arif Parkı, Hitit Anıtı, Atakule ve TBMM bulunmaktadır.

1936 yılında Ankara'nın merkez ilçesi olan Çankaya, 1983 yılında Çankaya, Altındağ, Yenimahalle, Mamak ve Keçiören olmak üzere beş ilçeye bölünmüştür. 1984 yılında Ankara Büyükşehir Belediyesi kurulmuş, Çankaya da bu belediyeye bağlı bir metropol olmuştur. İlçe bir belediye başkanlığına ve bir kaymakamlığa bağlıdır. İlçede 116 tane mahalle bulunmaktadır.

İlçe Ankara'nın merkezinde bulunmaktadır. İlçe içi ulaşımı kolaylaştıran 4 adet faal, 2 adet de inşaat halinde olan metro vardır. Metro güzergâhları Dikimevi - Söğütözü, M1 Kızılay - Batıkent, M2 Kızılay - Koru, M3 Batıkent - Törekent, M4 Gar - Gazino, M5 Gar - Esenboğa Havalimanı hatları üzerinde konumlanmıştır. Bu metrolar Çankaya'yı, Yenimahalle, Altındağ, Etimesgut, Sincan, Keçiören, Pirsaklar, Çubuk ilçelerine bağlar. Yapımına 1992 yılında başlanan Ankaray metrosundan Ankara Şehirlerarası Otobüs Terminali'ne direkt geçiş vardır. Sincan-Kayaş Banliyö Tren Hattı'nın ilçe üzerinden geçen istasyonları mevcuttur. İlçeye havayolu ile ulaşım, 28 km mesafede bulunan, Çankaya'nın kuzeydoğusundaki Esenboğa Uluslararası Havalimanı ile mümkündür.



Harita 3 - Çankaya İlçesi

4.1.3 - Gayrimenkul Piyasasının Mevcut Ekonomik Göstergeler Doğrultusunda Analizi

Türkiye Ekonomik Görünüm

Türkiye'nin orta vadede mali ve gelir politikalarının ve gelecek projeksiyonlarının iyileşeceğine dair beklentiler, enflasyon ile mücadelede sıkı para politikalarının uygulanma devam etmesi ve iki seçim döneminin geride bırakılmasıyla 2.çeyrek 2024'te de güçlenmeye devam etmiştir.

- Türkiye'nin kredi notunu Moody's Temmuz'da B3'ten B1'e, Fitch Eylül'de B+'ten BB-'ye yükseltirken, 2021 yılında Mali Eylem Görev Gücü (FATF) tarafından gri listeye alınan Türkiye, bu iyileşme ortamından yararlanarak gri listeden çıkarılmıştır. Gelişmiş ülkelerde sıkı para politikalarının gevşetilmesine yönelik atılan adımlar orta vadede Türkiye'ye sermaye akışını hızlandırabilir.
- 2024 yılının ilk yedi ayında Türkiye'ye yapılan toplam DYY(Doğrudan Yabancı Yatırım) girişleri geçen yıl ile benzer seviyede kaydedilirken, gayrimenkule yapılan DYY(Doğrudan Yabancı Yatırım) girişleri %23,5 düşüşle toplam yatırımlar içinde %31 pay almıştır.
- Gayrimenkul yatırım işlemlerinde perakende sektörü en yüksek payı alırken, son dönemlerde yükselişe geçen ofis yatırımları sırayı takip etmiştir. Yüksek finansman maliyetleri yatırım faaliyetlerinde en önemli zorluk olmaya devam etmektedir.(VS Partners Araştırma, 2Ç 2024 Gayrimenkul Pazarı Verileri)

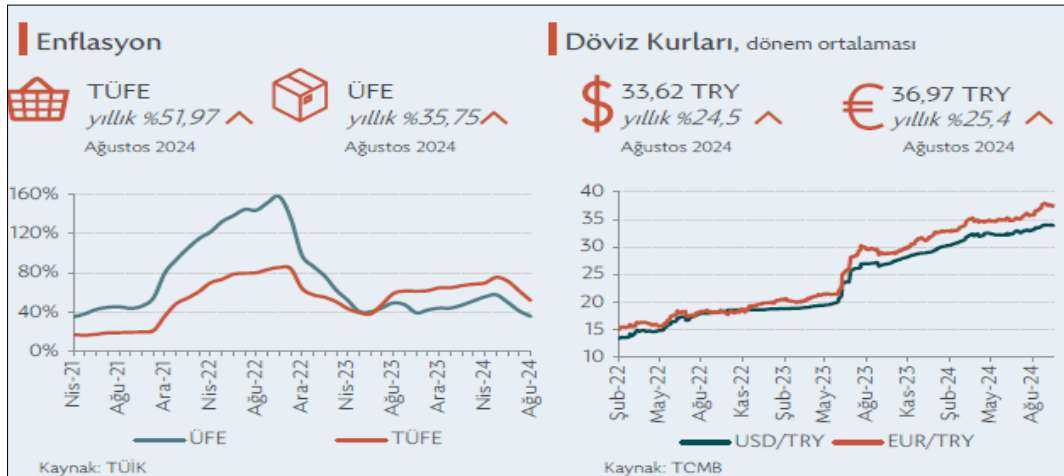

GSYH 2024 yılı ikinci çeyrek ilk tahmini; zincirlenmiş hacim endeksi olarak, bir önceki yılın aynı çeyreğine göre %2,5 arttı.

GSYH'yi oluşturan faaliyetler incelendiğinde; 2024 yılı ikinci çeyreğinde bir önceki yıla göre zincirlenmiş hacim endeksi olarak; diğer hizmet faaliyetleri %7,4, inşaat %6,5, tarım sektörü ile gayrimenkul faaliyetleri %3,7, bilgi ve iletişim faaliyetleri ile finans ve sigorta faaliyetleri %3,4, kamu yönetimi, eğitim, insan sağlığı ve sosyal hizmet faaliyetleri %3,2, hizmetler %2,9, mesleki, idari ve destek hizmet faaliyetleri %0,6 arttı. Sanayi sektörü ise %1,8 azaldı.

Üretim yöntemiyle Gayrisafi Yurt İçi Hasıla tahmini, 2024 yılının ikinci çeyreğinde cari fiyatlarla bir önceki yılın aynı çeyreğine göre %78,6 artarak 9 trilyon 949 milyar 792 milyon TL oldu. GSYH'nin ikinci çeyrek değeri cari fiyatlarla ABD doları bazında 308 milyar 158 milyon olarak gerçekleşti. (TÜİK, Dönemsel Gayrisafi Yurt İçi Hasıla, II. Çeyrek: Nisan-Haziran, 2024)

GSYH sonuçları, II. Çeyrek: Nisan-Haziran, 2024					
GSYH					
Yıl	Çeyrek	Cari fiyatlarla (Milyon TL)	Cari fiyatlarla (Milyon \$)	Zincirlenmiş hacim endeksi	Değişim oranı (%)
2022	Yıllık	15 011 776	905 814	210,9	5,5
	I	2 519 789	181 490	186,9	7,8
	II	3 424 670	219 665	201,6	7,6
	III	4 273 138	242 416	223,8	4,1
	IV	4 794 179	262 243	231,2	3,3
2023	Yıllık	26 545 722	1 130 009	221,6	5,1
	I ^(r)	4 687 492	248 416	195,3	4,5
	II ^(r)	5 571 440	274 908	210,9	4,6
	III ^(r)	7 759 106	298 760	238,4	6,5
	IV ^(r)	8 527 683	307 925	241,9	4,6
2024	I ^(r)	8 858 091	286 728	205,7	5,3
	II	9 949 792	308 158	216,1	2,5

(r) İlgili çeyreklerde revizyon yapılmıştır.

TÜFE'deki (2003=100) değişim 2024 yılı Eylül ayında bir önceki aya göre %2,97, bir önceki yılın Aralık ayına göre %35,86, bir önceki yılın aynı ayına göre %49,38 ve on iki aylık ortalamalara göre %63,47 olarak gerçekleşti.

Bir önceki yılın aynı ayına göre en az artış gösteren ana grup %26,60 ile ulaştırma oldu. Buna karşılık, bir önceki yılın aynı ayına göre artışın en yüksek olduğu ana grup ise %97,87 ile konut oldu. (TÜİK, Tüketici Fiyat Endeksi, Eylül 2024)

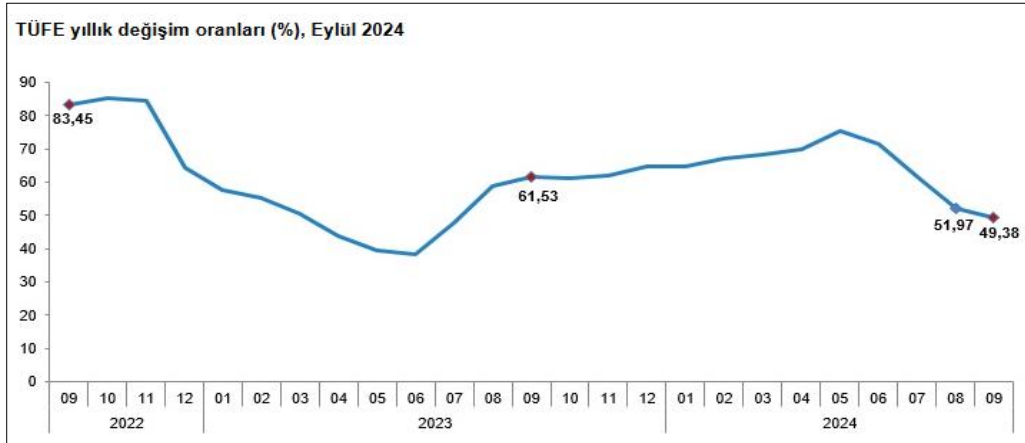

Ülkede TÜFE enflasyonundaki düşüş eğilimi Ağustos'ta devam etti. Bu dönemde TÜFE aylık bazda %0,2 artış kaydederken, yıllık TÜFE enflasyonu %2,5 ile Şubat 2021'den bu yana en düşük düzeyinde gerçekleşti. Aynı dönemde, Fed'in para politikası kararları için yakından takip ettiği çekirdek kişisel tüketim harcamaları (PCE) fiyat endeksi aylık bazda %0,1, yıllık bazda da %2,7 ile beklentilerin altında artış kaydetti. Söz konusu veri akışı ülkede enflasyonist baskıların hafiflemeye devam ettiğine işaret etti.

OECD Eylül ayında yayımladığı Ekonomik Görünüm Raporu'nda küresel ekonominin 2024 yılının ilk yarısında dirençli kaldığını ve enflasyonun ılımlı seyrini sürdürdüğünü belirtti. Kuruluş, küresel ekonomik büyüme tahminini 2024 yılı için Mayıs ayında öngördüğü %3,1 seviyesinden %3,2'ye yükseltirken, 2025 yılı için %3,2 olarak korudu. OECD, Türkiye ekonomisi için 2024 ve 2025 yıllarına ilişkin büyüme tahminlerini ise aşağı yönlü revize ederek sırasıyla %3,2 ve %3,1 olarak açıkladı. Küresel enflasyon beklentilerini aşağı yönlü revize eden OECD, Türkiye'ye ilişkin enflasyon tahminlerini ise bir miktar yükseltti. Satın alma gücünün birçok ülkede henüz pandemi öncesindeki seviyelere ulaşamadığına işaret edilen raporda, küresel ekonomi için risk faktörleri olarak hizmet enflasyonunun yüksek seviyesi, finansal koşulların beklenenden uzun süre sıkı kalma ihtimali ve gelişmekte olan ülkelerdeki yüksek borçluluk oranları belirtildi.

Mevsim etkisinden arındırılmış verilere göre işsizlik oranı Haziran ayındaki hızlı yükselişinin ardından Temmuz'da 0,4 puan azalarak %8,8 seviyesine indi. Bu gelişmede, ilgili dönemde işgücündeki 123 bin kişilik artışa karşılık, işsiz sayısının 112 bin kişi azalması etkili oldu. Böylece, işgücüne katılma ve istihdam oranları Temmuz'da sırasıyla %54,4 ve %49,6 düzeylerine yükseldi. Bu dönemde, en geniş tanımlı işsizlik oranı olarak kabul edilen atıl işgücü oranı da bir önceki aya göre 2,7 puan azalarak %26,5 oldu.

2025-2027 dönemini kapsayan Orta Vadeli Program 5 Eylül'de açıklandı. Fiyat istikrarının sağlanmasının öncelikli hedef olarak belirlendiği programda, 2024-2026 yılları için GSYH büyüme tahminleri önceki yılın OVP tahminlerine göre 0,5 puan aşağı yönlü revize edilerek sırasıyla %3,5, %4,0 ve %4,5 olarak açıklandı. Aynı dönem için yılsonu TÜFE enflasyonu öngörülerini ise TCMB'nin son Enflasyon Raporu'nda açıkladığı tahmin aralığının içinde kalacak şekilde yukarı yönlü revize edilerek sırasıyla %41,5, %17,5, %9,7 ve %7,0 şeklinde belirtildi. Program, bütçe açığının GSYH'ye oranının bu dönemde sırasıyla %4,9, %3,1, %2,8 ve %2,5 düzeylerinde olmasını öngörüyor.

TCMB, 19 Eylül'de gerçekleştirdiği toplantısında politika faizini beklentiler paralelinde değiştirmeyerek %50 seviyesinde tuttu. Toplantının ardından yayımlanan karar metninde, Ağustos ayında aylık enflasyonun ana eğiliminin belirgin bir değişim sergilemediği belirtilirken, hizmet enflasyonundaki iyileşmenin son çeyrekte gerçekleşmesinin beklendiğini ifade edildi. Enflasyon beklentileri ve fiyatlamaya davranışlarının dezenflasyon süreci açısından risk oluşturmaya devam ettiği yönündeki değerlendirme TCMB'nin ihtiyatlı duruşunu koruduğu yönünde algılandı. Bununla beraber, enflasyonda belirgin ve kalıcı bir bozulma öngörülmesi durumunda "para politikası duruşunun sıkılaştırılacağı" yönündeki ifadenin "para politikası araçları etkili şekilde kullanılacaktır" şeklinde değiştirilmesi, TCMB'nin önümüzdeki dönemde mevcut duruşunu gözden geçirebileceği yönündeki beklentileri destekledi. TCMB 21 Eylül'de parasal aktarım mekanizmasını desteklemek amacıyla zorunlu karşılık uygulamasında bazı değişiklikler yaptı. Buna göre, zorunlu karşılık oranları kısa vadeli TL mevduat için %12'den %15'e, uzun vadeli TL mevduat için %8'den %10'a çıkarılırken, YP mevduat için TL tesis oranı %8'den %5'e düşürüldü. (Dünya ve Türkiye Ekonomisindeki Gelişmeler, Ekim, 2024, Türkiye İş Bankası)

Eylül ayında ECB yılın ikinci faiz indirimine giderken, Fed de para politikasında gevşeme döngüsünü hızlı bir faiz indirimiyle başlatmış oldu. Bu adımların yanı sıra Çin Merkez Bankası'nın iç ve dış talep koşullarındaki zayıf seyir ile gayrimenkul piyasasındaki sıkıntıları aşmak amacıyla açıkladığı geniş kapsamlı teşvik paketinin ülke ve dünya ekonomisi üzerindeki etkileri önümüzdeki dönemde yakından takip edilecek. Mevcut ortamda politikaları diğer başlıca merkez bankalarından ayrılan BoJ'un ise Japonya iktidar partisinde gerçekleşen görev değişiminin ardından nasıl bir yol izleyeceği merak ediliyor. Öte yandan, son günlerde artan jeopolitik risklerle birlikte yönünü yukarı çeviren petrol fiyatları ise enflasyon üzerindeki risklerin halen canlı olduğunu gösteriyor.

Enflasyonun en önemli gündem maddesi olmaya devam ettiği yurt içinde, öncü veriler atılan sıkılaştırma adımlarının ekonomik aktivite üzerindeki etkilerinin belirginleştiğine işaret ediyor. Öte yandan, turizm sektöründeki olumlu görünüm cari açığı iyileşmenin devamını sağlarken, yabancı yatırımcıların devlet iç borçlanma senetleri kanalıyla yurt içi piyasalara girişinin sürmesiyle birlikte finansman tarafında da olumlu görünümün devam ettiği gözleniyor. Eylül ayında yıllık enflasyondaki gerileme baz etkisiyle sürse de, aylık gerçekleşmeler beklentilerin ve fiyatlama davranışlarının enflasyon üzerinde halen risk unsuru olmaya devam ettiğini gösteriyor. Küresel enerji fiyatlarının seyrinin yanı sıra TCMB'nin yılın son çeyreğinde hizmet enflasyonunda öngördüğü iyileşmenin ne düzeyde gerçekleşeceği yurt içinde enflasyon görünümü açısından yakından takip edilecek. (Dünya ve Türkiye Ekonomisindeki Gelişmeler, Ekim, 2024, Türkiye İş Bankası)

Gayrimenkul Sektörü:

Türkiye de inşaat ve gayrimenkul sektörünün en önemli göstergelerden birisi olan 'konut satış' rakamlarına baktığımızda ise durum şöyledir; 2023 yılı itibarıyla, toplam 1 milyon 225 bin adet konut satılmıştır. Bu da bir önceki yıla göre satışlarda yüzde 17,5 düzeyinde bir düşüşü işaret etmektedir.

Ocak-Mart 2024 itibarıyla toplam konut satışları 279.604 adet olarak gerçekleşirken bir önceki yılın aynı dönemine göre yüze 1,3 düzeyinde cüzi bir gerilemeyi işaret etmektedir. Aynı dönemde gerçekleşen ipotekli satışlar 27.622 olmuş bu rakamda bir önceki yılın aynı dönemine göre yüze 53'lük keskin bir düşüşü işaret etmiştir. İpotekli satışlardaki azalma konut kredi faizlerinde ve konut fiyatlarındaki artışın etkisiyle meydana gelmiş görülmektedir.

İlk el satışlarda da 2024 yılı Ocak-Mart döneminde yılında bir önceki yılın aynı dönemine göre seneye göre yüzde 5,2'lik bir yükselişle 88.256 düzeyinde gerçekleşmiştir. Birinci el konut satışlarında yapılan kampanyaların etkisi gözlenmiştir.

Konut satışları 2024'ün ikinci çeyreğinde yıllık bazda %6 gerileyerek talep koşullarındaki zayıf seyrin devam ettiğine işaret etmiştir. Söz konusu düşüş 2024'ün ilk yarısı itibarıyla da yıllık bazda %3,7 düzeyinde gerçekleşmiştir. Konut satışları Temmuz'da ise yıllık bazda %16 ile hızlı bir artış kaydetmiştir. Temmuz'da söz konusu olumlu görünümün ortaya çıkmasında İstanbul, Ankara ve İzmir'deki artışların yanı sıra Adana, Antalya ve Mersin'deki konut satışlarındaki artış da etkili olmuştur. Şubat ayından itibaren düşme eğilimine giren reel bazda konut fiyatları yılın ikinci çeyreğinde %13,1 gerilerken, söz konusu düşüş Temmuz'da 14,3 düzeyinde gerçekleşmiştir. Temmuz'da ülke genelinde nominal olarak yıllık bazda konut fiyatlarındaki en düşük artış İstanbul'da gerçekleşmiştir.

TÜİK'in düzenlediği İnşaat Sektöründe Faaliyetleri Kısıtlayan Temel Faktörler anketinin Temmuz sonuçları incelendiğinde sektör üzerindeki baskılayıcı faktörlerin etkisini artırdığı gözlenmiştir. Buna göre sektör faaliyetlerini kısıtlayan faktör yok diyenlerin oranı aylık bazda 1,5 puan azalırken; işgücü eksikliği, malzeme ve ekipman eksikliği ile finansman sorunlarından etkilenen işletmelerin oranlarında artışlar izlenmiştir. Öte yandan, talep yetersizliğinden etkilenen işletmelerin oranında Haziran'da kaydedilen 1,8 puanlık artışın ardından Temmuz'da 1 puan düşüş yaşanması talep koşullarının firmalar açısından istikrarsız bir görünüm oluşturduğuna işaret etmektedir.

Sektörde yaşanan finansman sorunlarına çözüm üretilebilmesi, kentsel dönüşüm ile konut üretiminin hızlandırılabilmesi gibi saiklerle "Gayrimenkul Yatırım Fonlarına İlişkin Esaslar Tebliği"nde değişiklik yapılmış ve söz konusu değişiklik 17 Temmuz 2024 tarihli Resmi Gazete'de yayımlanarak yürürlüğe girmiştir. Değişiklikle birlikte ağırlığı konut nitelikli bağımsız bölümlerden oluşacak projelerin de GYF kapsamına alınabilmesinin önü açılmıştır. Düzenlemeden önce GYF'lerin portföyüne arsa ve araziler ile kat mülkiyeti kurulmuş gayrimenkuller dahil edilebilmekte, ancak riskli görülmesi sebebiyle inşaat ruhsatı almamış veya henüz proje ya da hafriyat aşamasındaki gayrimenkul projeleri dahil edilememekteydi.

İnşaat Sektörü Güven Endeksi Temmuz'da 87,1 düzeyine gerileyerek art arda üçüncü ayında da düşüş kaydetmiştir. Son üç aylık dönemde inşaat faaliyetleri alt endeksinin 3,9 puan gerilemesi dikkat çekmiş, alınan kayıtlı siparişlerin mevcut düzeyi ve gelecek üç aylık dönemde toplam çalışan sayısı beklentisi alt endeksleri de sırasıyla 0,8 ve 0,9 puan düşmüştür. Gelecek üç aylık dönemde satış fiyatları beklentisi alt endeksi ise Haziran'da kaydettiği 9,6'lık hızlı gerilemenin ardından Temmuz'da 0,7 puan ile sınırlı bir artış kaydederek nispeten yatay bir seyir izlemiştir. Söz konusu göstergeler sektör temsilcilerinin önümüzdeki dönemde inşaat faaliyetlerinde ivme kaybı yaşanabileceğini beklediğine işaret etmektedir. Şubat 2024'ten itibaren yeni konut fiyatlarındaki yıllık artışın, bina inşaatı maliyetindeki yıllık artışın altında kalması önümüzdeki dönemde inşaat firmalarının kârlılığının olumsuz etkilenebileceğine işaret etmektedir.(Sektörel Güncel Gelişmeler, 2.Çeyrek, İktisadi Araştırmalar Bölümü, Türkiye İş Bankası)

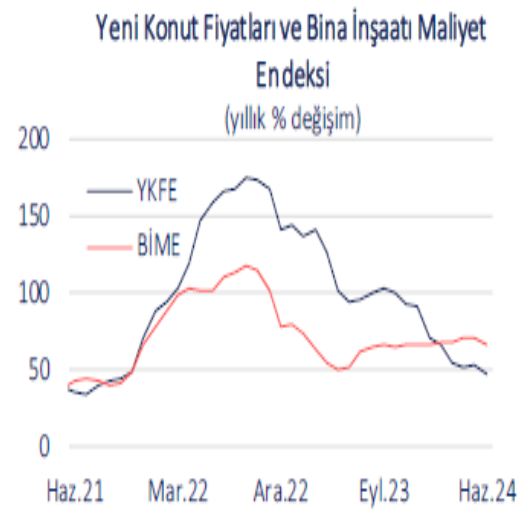
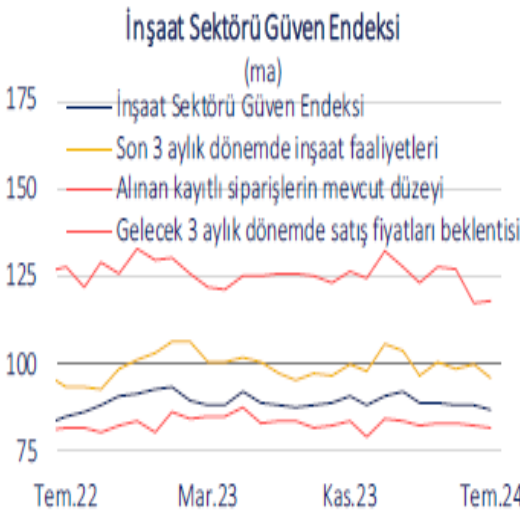

Konut Piyasasına İlişkin Veri ve Analizler

TÜİK, Konut satışı istatistik Eylül ayı verilerine göre;

Türkiye genelinde konut satışları Eylül ayında bir önceki yılın aynı ayına göre %37,3 oranında artarak 140 bin 919 oldu. Konut satış sayısının en fazla olduğu iller sırasıyla 21 bin 314 ile İstanbul, 13 bin 205 ile Ankara ve 7 bin 612 ile İzmir olurken, en az olduğu iller sırasıyla 74 ile Hakkari, 82 ile Ardahan ve 106 ile Bayburt olarak gerçekleşti.

Konut satışları Ocak-Eylül döneminde bir önceki yılın aynı dönemine göre %5,2 oranında artarak 947 bin 236 olarak gerçekleşti.

Türkiye genelinde ipotekli konut satışları Eylül ayında bir önceki yılın aynı ayına göre %87,4 oranında artarak 15 bin 825 oldu. Toplam konut satışları içinde ipotekli satışların payı %11,2 olarak gerçekleşti. Ocak-Eylül döneminde gerçekleşen ipotekli konut satışları ise bir önceki yılın aynı dönemine göre %42,6 oranında azalarak 92 bin 310 oldu.

Eylül ayında 3 bin 685; Ocak-Eylül döneminde ise 21 bin 702 ipotekli konut satışı, ilk el olarak gerçekleşti.

Türkiye genelinde diğer konut satışları Eylül ayında bir önceki yılın aynı ayına göre %32,8 oranında artarak 125 bin 94 oldu. Toplam konut satışları içinde diğer satışların payı %88,8 olarak gerçekleşti. Ocak-Eylül döneminde gerçekleşen diğer konut satışları ise bir önceki yılın aynı dönemine göre %15,7 oranında artarak 854 bin 926 oldu.

Türkiye genelinde ilk el konut satış sayısı Eylül ayında bir önceki yılın aynı ayına göre %47,1 oranında artarak 44 bin 858 oldu. Toplam konut satışları içinde ilk el konut satışının payı %31,8 oldu. İlk el konut satışları Ocak-Eylül döneminde ise bir önceki yılın aynı dönemine göre %12,0 oranında artarak 300 bin 879 olarak gerçekleşti.

Konut satışı, Eylül 2024

(Adet)

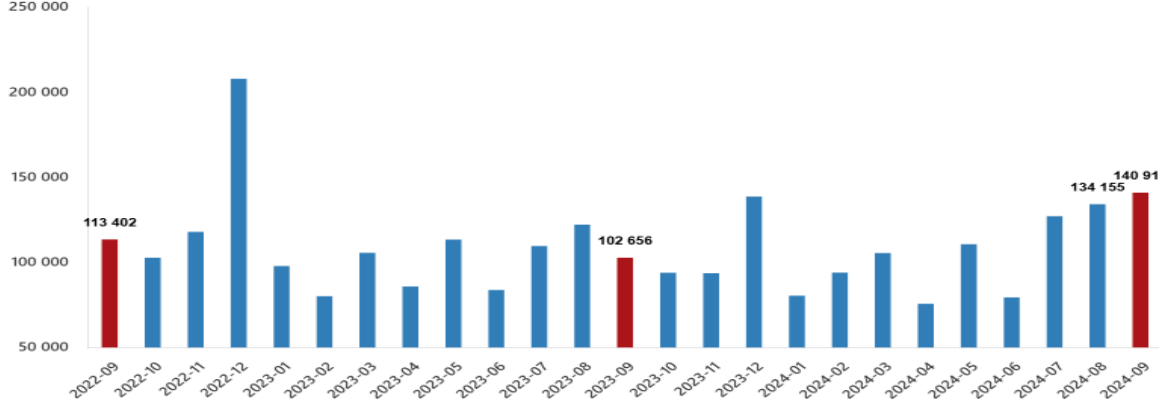

Türkiye genelinde ikinci el konut satış sayısı Eylül ayında bir önceki yılın aynı ayına göre %33,1 oranında artarak 96 bin 61 oldu. Toplam konut satışları içinde ikinci el konut satışının payı %68,2 oldu. İkinci el konut satışları Ocak-Eylül döneminde ise bir önceki yılın aynı dönemine göre %2,4 oranında artarak 646 bin 357 olarak gerçekleşti.

Yabancılara yapılan konut satışları Eylül ayında bir önceki yılın aynı ayına göre %31,0 oranında azalarak 2 bin 22 oldu. Eylül ayında toplam konut satışları içinde yabancılara yapılan konut satışının payı %1,4 olarak gerçekleşti. Yabancılara yapılan konut satış sayısının en fazla olduğu iller sırasıyla 783 ile İstanbul, 548 ile Antalya ve 210 ile Mersin oldu.

Yıllara Göre İpotekli Konut Satışları

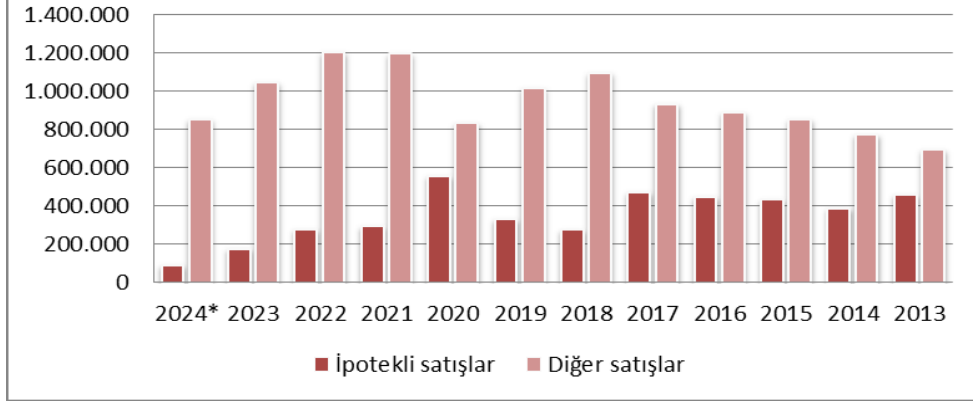

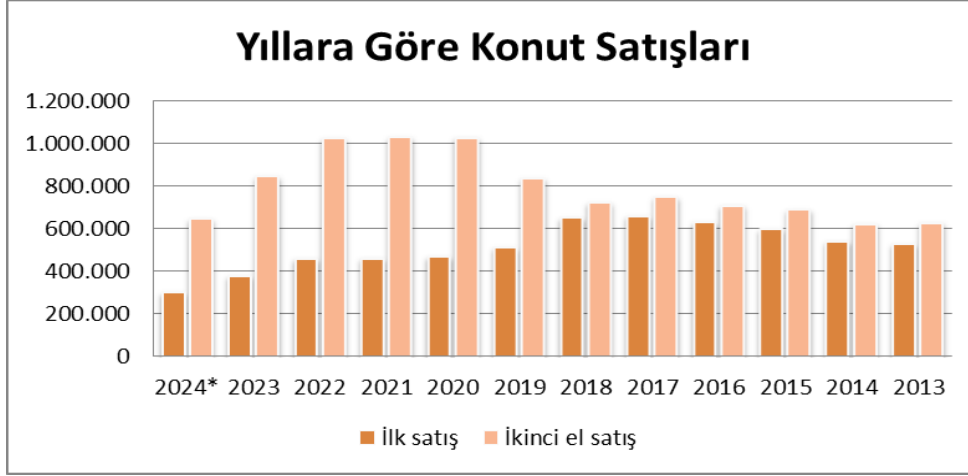

Yıl	Toplam	İpotekli satışlar	Diğer satışlar	İpotekli Satışların Payı	Toplam	İlk satış	İkinci el satış
2024*	947.236	92.310	854.926	9,75%	947.236	300.879	646.357
2023	1.225.926	177.748	1.048.178	14,5%	1.225.926	379.542	846.384
2022	1.485.622	280.320	1.205.302	18,87%	1.485.622	460.079	1.025.543
2021	1.491.856	294.530	1.197.326	19,7%	1.491.856	461.523	1.030.333
2020	1.499.316	558.706	834.629	37,26%	1.499.316	469.740	1.029.576
2019	1.348.729	332.508	1.016.221	24,7%	1.348.729	511.682	837.047
2018	1.375.398	276.820	1.098.578	20,13%	1.375.398	651.572	723.826
2017	1.409.314	473.099	936.215	33,6%	1.409.314	659.698	749.616
2016	1.341.453	449.508	891.945	33,51%	1.341.453	631.686	709.767
2015	1.289.320	434.388	854.932	33,7%	1.289.320	598.667	690.653
2014	1.165.381	389.689	775.692	33,44%	1.165.381	541.554	623.827
2013	1.157.190	460.112	697.078	39,8%	1.157.190	529.129	628.061

İpotekli ve Diğer Konut Satışları ile İlk Satış ve İkinci El Satış Konut Sayıları Eylül 2024 (TÜİK) (2024 yılı Ocak-Eylül ayı verilerini kapsamaktadır.)

TÜİK, Yapı İzin İstatistikleri, II. Çeyrek: Nisan-Haziran, 2024 verilerine göre;

Bir önceki yılın aynı çeyreğine göre, 2024 yılı II. çeyreğinde belediyeler tarafından yapı ruhsatı verilen bina sayısı %22,7, daire sayısı %28,9 ve yüzölçüm %30,9 azaldı.

Belediyeler tarafından 2024 yılı II. çeyreğinde yapı ruhsatı verilen binaların toplam yüzölçümü 27,1 milyon m² iken; bunun 14,6 milyon m²'si konut, 6,9 milyon m²'si konut dışı ve 5,6 milyon m²'si ise ortak kullanım alanı olarak gerçekleşti.

Yapı ruhsatı istatistikleri, 2022-2024

Yıl	Çeyrek	Bina sayısı	Yıllık değişim (%)	Daire sayısı	Yıllık değişim (%)	Yüzölçüm (m ²)	Yıllık değişim (%)
2022		127 880	-7,7	699 960	-3,7	146 157 001	-3,5
	I	26 132	-22,1	131 079	-24,9	27 578 544	-19,6
	II	29 076	-4,8	144 994	-8,0	30 842 887	-2,9
	III	28 310	-7,0	145 953	-2,6	32 197 340	-3,4
	IV	44 362	0,8	277 934	13,7	55 538 229	6,6
2023		139 711	9,3	857 867	22,6	168 202 851	15,1
	I	23 896	-8,6	131 765	0,5	27 021 531	-2,0
	II	31 136	7,1	192 867	33,0	39 225 941	27,2
	III	35 495	25,4	198 252	35,8	39 436 673	22,5
	IV	49 184	10,9	334 983	20,5	62 518 705	12,6
2024	I	28 605	19,7	176 976	34,3	35 902 111	32,9
	II	24 082	-22,7	137 210	-28,9	27 105 409	-30,9

Bir önceki yılın aynı çeyreğine göre, 2024 yılı II. çeyreğinde belediyeler tarafından yapı kullanma izin belgesi verilen bina sayısı %14,7, daire sayısı %23,5 ve yüzölçüm %14,7 azaldı.

Belediyeler tarafından 2024 yılı II. çeyreğinde yapı kullanma izin belgesi verilen binaların toplam yüzölçümü 18,1 milyon m² iken; bunun 9,3 milyon m²'si konut, 5,2 milyon m²'si konut dışı ve 3,6 milyon m²'si ise ortak kullanım alanı olarak gerçekleşti.

Yapı kullanma izin belgesi istatistikleri, 2022-2024

Yıl	Çeyrek	Bina sayısı	Yıllık değişim (%)	Daire sayısı	Yıllık değişim (%)	Yüzölçüm (m ²)	Yıllık değişim (%)
2022		99 188	7,7	642 394	2,5	129 042 839	1,1
	I	22 486	7,2	155 473	-2,3	30 447 817	-7,8
	II	22 994	24,2	149 530	23,7	29 494 241	21,5
	III	22 836	4,1	137 569	-0,7	27 562 683	-2,4
	IV	30 872	0,6	199 822	-4,0	41 538 099	-1,4
2023		86 818	-12,5	535 115	-16,7	107 747 109	-16,5
	I	20 216	-10,1	126 248	-18,8	25 264 025	-17,0
	II	18 033	-21,6	107 780	-27,9	21 207 503	-28,1
	III	19 721	-13,6	117 259	-14,8	23 720 306	-13,9
	IV	28 848	-6,6	183 828	-8,0	37 555 275	-9,6
2024	I	28 624	41,6	175 413	38,9	36 760 688	45,5
	II	15 378	-14,7	82 430	-23,5	18 100 224	-14,7

Bahçeşehir Üniversitesi Ekonomik ve Toplumsal Araştırmalar Merkezi – Betam tarafından yayınlanan 2024 Ekim tarihli araştırma raporuna göre;

Ağustostan eylüle ülke genelindeki ve üç büyükşehirdeki cari konut fiyatı artış oranları enflasyon oranından daha düşük olduğu için hem ülke genelindeki hem de üç büyükşehirdeki reel (enflasyondan arındırılmış) satış fiyatı düşmüştür. Reel fiyatlardaki yıllık değişim oranı eylülede ülke genelinde yüzde -18,6, İstanbul'da yüzde -19,2, Ankara'da yüzde -18,1, İzmir'de ise yüzde -15,3 olmuştur. Konut cari fiyatlarındaki artış oranı da azalmaktadır. Cari fiyatlarda yıllık artış oranı ağustosa kıyasla ülke genelinde 2,5 puan azalarak yüzde 21,6'ya düşmüştür. Buna göre Türkiye genelinde ortalama satılık konut ilan m2 cari fiyatı 30.416 TL olmuştur. Satılık konut ilan m2 cari fiyatlarındaki yıllık artış oranları üç büyük şehirde de azalarak İstanbul'da yüzde 20,8, Ankara'da yüzde 22,4 ve İzmir'de yüzde 26,6 olmuştur. Ortalama satılık konut m2 fiyatları İstanbul'da 41.667 TL, Ankara'da 23.161 TL ve İzmir'de 35.633 TL'dir.

Konut talebi endeksi Eylül 2024'te Ağustos 2024'e kıyasla yüzde 1,2 artmıştır. Konut piyasasındaki canlılık göstergesi olarak izlediğimiz satılan konutların satılık ilan sayısına oranı ülke genelinde, İstanbul'da ve İzmir'de artarken Ankara'da azalmıştır. Satılan konut sayısı ülke genelinde, Ankara'da ve İzmir'de azalırken İstanbul'da artmıştır. Satılık ilan sayısı ise hem ülke genelinde hem de üç büyük ilde azalmıştır. Konut piyasasında bir diğer canlılık ölçütü olarak kullandığımız satılık konut ilanlarının ne kadar süre yayında kaldıklarını gösteren kapatılan ilan yaşı ise geçen aya kıyasla ülke genelinde, İstanbul ve İzmir'de artmış, Ankara'da ise azalmıştır.

4.2 - Değerleme Hizmetini Sınırlayıcı-Kısıtlayıcı Faktörler

Yasal incelemelerde herhangi bir kısıtlayıcı ve sınırlayıcı durumla karşılaşılmamıştır.

4.3 - Bilgilerin Kaynağı

Değerleme çalışmasında kullanılan bilgiler; Çankaya Belediyesi İmar Müdürlüğü, Ankara Büyükşehir Belediyesi İmar Müdürlüğü, Çankaya Tapu Müdürlüğü ile TKGM web portalından ve yerinde yapılan incelemeler ile kısmen belgeli ve kısmen de şifahi bilgiler sonucu oluşmuştur.

4.4 - Değeri Etkileyen Faktörler

4.4.1 - Olumlu Faktörler

- * Büyük inşaat firmaları tarafından yatırım yapılan, kentsel dönüşüm ve gelişme alanında yer almaktadırlar.
- * İmar planına göre konut alanı imarlıdır.
- * Parsel tek mülkiyete sahiptir.
- * Nitelikli proje geliştirmeye uygun büyüklüktedir.

4.4.2 - Olumsuz Faktörler

- * Merkeze uzak konumda yer almaktadırlar.
- * Ulaşım imkanları kısıtlıdır.
- * Parsel eğimli arazi yapısına sahiptir.
- * Niteliği nedeniyle belirli alıcı kitleye hitap etmektedirler.

5 - DEĞERLEME YÖNTEMLERİ

5.1 - Pazar Yaklaşımı

Bu yöntemde; değeri belirlenmek istenen taşınmaza emsal olabilecek gayrimenkullerin satış bedellerinin elde edilerek, söz konusu taşınmaz ile nitelik ve niceliklerinin karşılaştırılması yapılmaktadır. Bu konuda en önemli husus emsal gayrimenkullerin gerçek satış bedellerinin elde edilebilmesidir. Benzer özelliklere sahip gayrimenkullerden; satış tarihi itibari ile değer kaybı, kullanım alanlarına ait kıyaslama, çevre düzeni ve arsa alanlarına ilişkin düzeltmelerin yapılması gereklidir. Birim fiyat ya da toplam fiyat olarak elde edilen veriler değerlendirilmesi yapılan taşınmaza uygulanarak değerlendirme bedeline ulaşılmaktadır. Ülkemizde gayrimenkul piyasasının hareketliliği ve tutarsızlığı nedeni ile sağlıklı sonuçlara ulaşabilmek için en çok bu yöntem uygulanmaktadır.

5.2 - Yeniden İnşa Etme (İkame) Maliyeti Yaklaşımı

Mevcut bir yapının aynısını yeniden inşa etmek fikri üzerine kuruludur. Gayrimenkulün değeri; değerlendirme tarihinde yeniden inşa etmenin maliyeti, boş arsa değeri, arazinin kullanılabilir hale getirilmesinden kaynaklanan harcamalar ve amortisman tutarından oluşmaktadır. Ana prensip olarak mevcut bir gayrimenkulün bina değerinin, hiçbir zaman yeniden inşa etme maliyetinden fazla olamayacağı kabul edilmektedir. Karşılaştırma ve maliyetlere ayırma yöntemleri kullanılmaktadır. Karşılaştırma yönteminde yeni inşa edilen bir gayrimenkulün birim maliyetleri, değerlendirilmesi yapılan taşınmazın değerinin belirlenmesinde kullanılmaktadır. Her iki yapının olumlu/olumsuz özellikleri bulunan değer üzerinden eksiltilir/artırılır. Maliyetlere ayırma yönteminde ise değerlendirilen taşınmazın inşaatı aşamasında kullanılan malzemeler, işçilik ve projelendirme bedelleri tek tek hesaplanır. Ortaya çıkan değerden; amortisman bedeli düşürülerek gerçek değer oluşturulur.

5.3 - Nakit Akışı (Gelir) Yaklaşımı

Değeri yalnızca elde edilecek gelire göre saptanabilen taşınmazlarda kullanılabilen bu yöntemde; taşınmazın gelecekte ortaya çıkabilecek faydalarını ve getirdiği net geliri kapitalize ederek bugünkü değeri belirlenmektedir. Bir yıllık gelirin, gelir oranına bölünmesi ya da gelir katsayısıyla çarpılması sonucu değere ulaşılma yöntemi direkt kapitalizasyon olarak adlandırılmaktadır. İndirgenmiş nakit akışı ise; götürü bedeli uygulanarak gelir modeline yansıtılması, gelirlerin kabul edilebilir bir indirgeme oranı ile bugünkü değerine getirilerek gayrimenkulün değeri saptanması olarak tanımlanmaktadır.

6 - DEĞERLEMEDE KULLANILAN YÖNTEMLER

Taşınmaza ilişkin yapılmış olan değerlendirme çalışmasında;
-Parselin mevcut durum değerinin tespitinde Pazar Yaklaşımı yöntemi,
Nakit Akışı (Gelir) Yaklaşımı yönteminden yararlanılmıştır.

6.1 - Emsal Karşılaştırma Yaklaşımı

Satılık Emsaller

Arsa Emsalleri

1 Kuzey Batı Gayrimenkul

Tel 0 533 473 41 14

Mustafa Kemal Mahallesi'nde, Sakıp Sabancı Bulvarı'na cepheli konumda yer almakta olan 28166 ada 2 parsel 10.295 m² yüzölçüme sahip arsa 710.000.000.-TL olarak pazarlanmaktadır. Ticaret imarlı ve Emsal: 1.50 yapılaşma şartına sahip olduğu bilgisi edinilmiştir.

SATILIK	10295 .-M ²	710.000.000 .-TL	68.966 .-TL/M ²
----------------	------------------------	------------------	----------------------------

2 Remax Arz

Tel 0 532 671 82 32

Keklik Pınar Mahallesi'nde, Dikmen Caddesi'ne yakın konumda yer almakta olan 28317 ada 1 parsel 19.500 m² yüzölçüme sahip arsa 650.000.000.-TL olarak pazarlanmaktadır. Hmax: 6,50, 2 kat Konut imarlı, 6.400 m² inşaat yapılabilir yapılaşma şartına sahip olduğu bilgisi edinilmiştir.

SATILIK	19500 .-M ²	650.000.000 .-TL	33.333 .-TL/M ²
----------------	------------------------	------------------	----------------------------

3 Remax Bravo

Tel 0 532 686 39 44

Üniversiteler Mahallesi'nde, yola cepheli konumda yer almakta olan 26057 ada 8 parsel 1.040 m² yüzölçüme sahip arsa 69.500.000.-TL olarak pazarlanmaktadır. Konut+ticaret imarlı ve Emsal: 0.40 yapılaşma şartına sahip olduğu bilgisi edinilmiştir.

SATILIK	1040 .-M ²	69.500.000 .-TL	66.827 .-TL/M ²
----------------	-----------------------	-----------------	----------------------------

4 Hüseyin Erdoğan Gayrimenkul

Tel 0 536 548 37 21

Keklik Pınarı Mahallesi'nde, 882. Cadde üzerinde yer almakta olan 27729 ada 1 parsel 646 m² yüzölçüme sahip arsa 17.000.000.-TL olarak pazarlanmaktadır. Konut imarlı ve Emsal: 0,70, 2 kat yapılaşma şartına sahip olduğu bilgisi edinilmiştir.

SATILIK	646 .-M ²	17.000.000 .-TL	26.316 .-TL/M ²
----------------	----------------------	-----------------	----------------------------

5 Sahibi

Yukarı Dikmen Mahallesinde yer almakta olan 80510 ada 1 parsel 5.000 m² yüzölçüme sahip arsa'nın 121 m²'lik hissesi 8.400.000.-TL'den pazarlanmaktadır. Konut+ticaret imarlı ve Emsal: 3.00 yapılaşma şartına sahip olduğu bilgisi edinilmiştir.

SATILIK	121 .-M ²	8.400.000 .-TL	69.421 .-TL/M ²
----------------	----------------------	----------------	----------------------------

6 Renk Gayrimenkul

Tel 0 532 503 00 74

İlkbahar Mahallesinde konumlu 16873 ada 15 parsel bilgilerine sahip olduğu beyan edilen 300 m² yüzölçüme sahip arsa 18.000.000.-TL olarak pazarlanmaktadır. Konut imarlı ve Emsal: 0,70, 2 kat yapılaşma şartına sahip olduğu bilgisi edinilmiştir.

SATILIK	300 .-M ²	18.000.000 .-TL	60.000 .-TL/M ²
----------------	----------------------	-----------------	----------------------------

Konut Emsalleri

* SİNPAŞ EGE VADİSİ



Ankara Dikmen Vadisi'nde yer alan Ege Vadisi projesi, 6 blok 892 daireden meydana gelmekte olup 26 bin 905 metrekarelik arsa üzerinde planlanmıştır. Projede 1+0 ve 1+1 daireler 48 katlı kulede yer alıyor. Diğer bloklarda ise 2+1, 3+1, 3,5+1 ve 4+1 daireler yer alıyor.

26. KAT	1+1	90 m ²	5.500.000 TL	61.111 TL/m ²
30+ KAT	2+1	113 m ²	7.850.000 TL	69.469 TL/m ²
16. KAT	3+1	185 m ²	11.500.000 TL	62.162 TL/m ²
10. KAT	4+1	215 m ²	15.500.000 TL	72.093 TL/m ²
Ortalama				66.209 TL/m ²

* **ALTINORAN**



1.850.000 metrekare alan üzerinde 5 etaplı olarak inşa edilen Sinpaş Altınoran projesinde 2647 konut bulunmaktadır. Proje dahilinde 1+1'den 6+1'e kadar farklı tipte ve büyüklükte daireler yaşam merkezleri yer almaktadır.

10. KAT	1+1	89 m ²	4.999.999 TL	56.180 TL/m ²
8. KAT	2.5+1	135 m ²	8.600.000 TL	63.704 TL/m ²
11. KAT	2+1	120 m ²	6.750.000 TL	56.250 TL/m ²
7. KAT	3+1	145 m ²	10.700.000 TL	73.793 TL/m ²
13. KAT	4.5+1	228 m ²	13.250.000 TL	58.114 TL/m ²
Ortalama				61.608 TL/m ²

* **MARİNA TOWERS**



Marina Ankara Projesi toplam 2 bin 518 konutun bulunacağı farklı tipte ve büyüklükte dairelerin yer aldığı bir proje olarak planlanmıştır.

19. KAT	1+1	70 m ²	5.250.000 TL	75.000 TL/m ²
18. KAT	2+1	100 m ²	6.850.000 TL	68.500 TL/m ²
30+ KAT	3+1	150 m ²	9.550.000 TL	63.667 TL/m ²
Ortalama				69.056 TL/m ²

* **SİNPAŞ BOULEVARD ÇANKAYA**



Sinpaş GYO tarafından hayata geçirilen Sinpaş Boulevard Çankaya, 364 konuttan meydana gelmektedir. 30 ve 15 katlı 4 bloktan oluşan projede 2+1, 3+1 ve 4+1 olmak üzere farklı tipte ve büyüklükte dairelerin yer aldığı bir proje olarak planlanmıştır.

12. KAT	2+1	139 m ²	9.700.000 TL	69.784 TL/m ²
21. KAT	2+1	139 m ²	10.700.000 TL	76.978 TL/m ²
6. KAT	3+1	168 m ²	11.000.000 TL	65.476 TL/m ²
Ortalama				70.746 TL/m ²

* **SİNPAŞ GÜNEYPARK**



Güney Park Kentsel Dönüşüm Projesi kapsamında, bin villa, 500 teras ev ve 22 ile 32 katlı bloklardan oluşan 4500 çok katlı ev olmak üzere 6 bin konut olmak üzere farklı tipte ve büyüklükte dairelerin yer aldığı bir proje olarak planlanmıştır.

19. KAT	2+1	120 m ²	5.450.000 TL	45.417 TL/m ²
15. KAT	3+1	120 m ²	6.500.000 TL	54.167 TL/m ²
15. KAT	4+1	250 m ²	10.500.000 TL	42.000 TL/m ²
Ortalama				47.194 TL/m ²

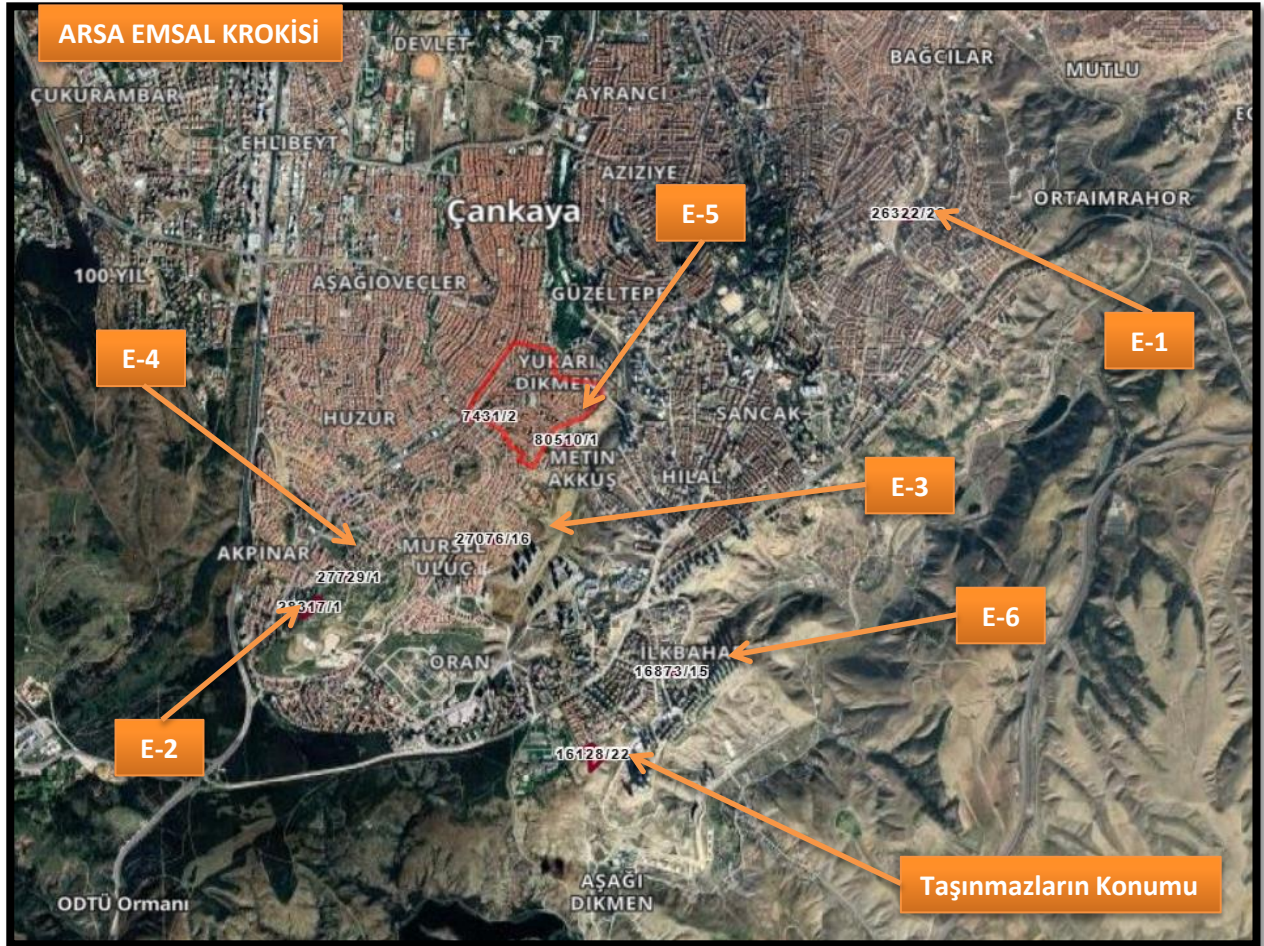

6.1.1 - Emsallerin Değerlendirilmesi

Bölgeden elde edilen emsallerin değerlemesi yapılan taşınmazın özelliklerine bağlı olarak analizi yapılırken aşağıdaki bulunan karşılaştırma tablosu kullanılmıştır. Bu tablonun öncelikli amacı değerlendirme sırasında bölgeden edinilen emsallerin değerlendirilmesi yapılan taşınmaz/taşınmazlara göre durumlarını karşılaştırmaktır. Bu analizde emsal taşınmaz "iyi/küçük" olarak belirtilmişken (-) düzeltme, "kötü/büyük" olarak belirtilmişken (+) düzeltme yapılmaktadır. Emsallerin her birinin taşınmazlara göre farklılıkları olacağından bu oranlarda da farklılıklar oluşabilmektedir. Düzenlenmiş olan karşılaştırma tablosundaki oranların karşılıkları aşağıdaki tabloda gösterilmiştir. Örneğin, emsal taşınmazın alanı değerlendirilmesi yapılan taşınmazın alanından daha büyük ise alana ilişkin yapılacak düzeltme (+) yönde olmaktadır. Düzeltme oranı öngörülürken de yine alan özellikleri karşılaştırılmış ve mesleki deneyimler, şirketimizdeki diğer veriler, sektör araştırmaları ve elde edilen tüm veriler sonucu oluşan tüm unsurlar dikkate alınarak düzeltme oranı takdirinde bulunmaktadır.

		ORAN ARALIĞI
ÇOK KÖTÜ	ÇOK BÜYÜK	20% üzeri
KÖTÜ	BÜYÜK	11% - 20%
ORTA KÖTÜ	ORTA BÜYÜK	1% - 10%
BENZER	BENZER	0%
ORTA İYİ	ORTA KÜÇÜK	-10% - (-1%)
İYİ	KÜÇÜK	-20% - (-11%)
ÇOK İYİ	ÇOK KÜÇÜK	-20% üzeri

KARŞILAŞTIRMA TABLOSU (ARSA - 16128 ADA 22 PARSEL)						
BİLGİ	DEĞERLEME KONUSU TAŞINMAZ	EMSAL (1)	EMSAL (2)	EMSAL (3)	EMSAL (5)	EMSAL (6)
SATIŞ FİYATI		710.000.000	650.000.000	69.500.000	8.400.000	18.000.000
SATIŞ TARİHİ		SATILIK	SATILIK	SATILIK	SATILIK	SATILIK
ZAMAN DÜZELTMESİ		0%	0%	0%	0%	0%
ALAN BİRİM M ² DEĞERİ	24.171,80	10.295	19.500	1.040	121	300
ALANA İLİŞKİN DÜZELTME		68.966	33.333	66.827	69.421	60.000
NİTELİĞİ	ARSA	ARSA	ARSA	ARSA	ARSA	ARSA
NİTELİĞİNE İLİŞKİN DÜZELTME		-5%	0%	-15%	-30%	-30%
İMAR DURUMU	E=1.50 KONUT	E=1.50 TİCARET	2 KAT KONUT	E=0.40 KONUT	E=3.00 KONUT + TİCARET	E=0,70 2 KAT KONUT
İMAR DURUMUNA İLİŞKİN DÜZELTME		0%	40%	30%	-20%	20%
KONUMA İLİŞKİN DÜZELTME		0%	15%	5%	15%	5%
DİĞER BİLGİLER	TEK MÜLKİYET Nitelikli Proje Geliştirmeye Uygun				HİSSELİ	
DİĞER BİLGİLERE İLİŞKİN DÜZELTME		10%	0%	20%	40%	30%
PAZARLAMA PAYINA İLİŞKİN DÜZELTME		-10%	-10%	-10%	-10%	-10%
TOPLAM DÜZELTME		-5%	45%	30%	-5%	15%
DÜZELTİLMİŞ DEĞER	67140	65.517	48.333	86.875	65.950	69.000

Değerleme konusu taşınmaz arsa nitelikli olup, benzer nitelikteki Kentsel Servis Alanı / Ticaret imarlı arsa değerleri hesaplanmak suretiyle taşınmazların olumlu/olumsuz özellikleri karşılaştırılarak yukarıdaki emsal karşılaştırma tablosu hazırlanmıştır. Emsal düzeltme tablosuna göre 16128 ada, 22 parselin, arsanın birim m² değerinin 67.140 TL/m² olduğu tahmin ve takdir edilmiştir.

TAŞINMAZIN ARSASININ DEĞER TABLOSU (1/1 HİSSESİ'NİN)				
Ada No	Parsel No	Alanı (m ²)	Birim m ² Değeri	Parselin Değeri (-.TL)
16128	22	24.171,80	67.140	1.622.894.652,00
PARSELİN YUVARLATILMIŞ DEĞERİ (-.TL)				1.622.890.000,00

SATILIK EMSALLER KARŞILAŞTIRMA TABLOSU (KONUT)						
BİLGİ	DEĞERLEME KONUSU TAŞINMAZ	SİNPAŞ EGE VADİSİ	ALTINORAN	MARİNA TOWERS	SİNPAŞ BOULEVARD ÇANKAYA	SİNPAŞ GÜNEYPARK
SATIŞ FİYATI		-	-	-	-	-
SATIŞ TARİHİ		-	-	-	-	-
ZAMAN DÜZELTMESİ		0%	0%	0%	0%	0%
ALAN		-	-	-	-	-
BİRİM M ² DEĞERİ		66.209	61.608	69.056	70.746	47.194
ALANA İLİŞKİN DÜZELTME		0%	0%	0%	0%	0%
NİTELİĞİ		KONUT	KONUT	KONUT	KONUT	KONUT
NİTELİĞİNE İLİŞKİN DÜZELTME		0%	0%	0%	0%	0%
KAT						
KATA İLİŞKİN DÜZELTME		0%	0%	0%	0%	0%
YAPIM YILI						
YAPIM YILINA İLİŞKİN DÜZELTME		20%	20%	10%	0%	25%
KONUM						
KONUMA İLİŞKİN DÜZELTME		0%	0%	0%	5%	20%
DİĞER BİLGİLER		İKİNCİ EL	İKİNCİ EL	İKİNCİ EL	İKİNCİ EL	İKİNCİ EL
DİĞER BİLGİLERE İLİŞKİN DÜZELTME		25%	25%	25%	25%	25%
PAZARLAMA PAYINA İLİŞKİN DÜZELTME		-5%	-5%	-5%	-5%	-5%
TOPLAM DÜZELTME		40%	40%	30%	25%	65%
DÜZELTİLMİŞ DEĞER	87.000	92.693	86.251	89.773	88.433	77.870

6.2 - Yeniden İnşa Etme (İkame) Maliyeti Yaklaşımı

Değerlemesi yapılan taşınmaz için onaylanmış ruhsat ve projenin olmaması, üzerlerinde yapı bulunmaması nedeniyle değerlemede Yeniden İnşa Etme (İkame) Maliyeti Yaklaşımı kullanılmamıştır.

6.3 - Gelir İndirgeme Yaklaşımı (Nakit Akışı Yöntemi)

Parsel üzerinde geliştirilmiş olan herhangi bir proje bulunmamaktadır. Elde edilebilen veriler doğrultusunda imar koşullarına istinaden yapılabilecek toplam inşaat alanı hesaplanarak aşağıda yer alan nakit akışları düzenlenmiştir. Daha sonra bu nakit akışlarında toplam proje cirosu hesaplanmak sureti ile bölgedeki hasılat paylaşımı oranları dikkate alınarak arsanın değerine ulaşılmaya çalışılmıştır.

İskonto Oranının Hesaplanması

Nispi bir karşılaştırma olan riskleri toplama yaklaşımı ile iskonto oranı makroekonomik riskler (ülke riski), spesifik endüstri riskleri ve spesifik gayrimenkul riskleri gibi belli risk bileşenleri ile temel oranın toplanması ile elde edilmektedir. Hesaplamanın temelinde risksiz menkul kıymetler üzerinden elde edilen getirinin oranı bulunmaktadır ve daha sonra spesifik yatırım risklerinin göz önüne alınması için bu orana ilave primler elde edilmektedir.

Riskleri toplama yaklaşımı kapsamındaki iskonto oranı şu şekilde hesaplanmaktadır:

Risksiz Getiri Oranı (ülke riskine göre ayarlanmış) + Risk primi

Risksiz Getiri Oranı

Bu varlıklar üzerindeki getirilerin göstergesi olarak Türkiye Cumhuriyeti Merkez Bankası 10 yıllık devlet tahvili faiz oranları baz alınmıştır. Son üç yılın ortalaması olarak ~%20,00 civarındadır.

Risk Primi

Eklenen risk primi ülke, bölge, proje ve yönetim risklerini içerecek şekilde oluşturulmuştur. Bu riskler eklenirken taşınmazın likiditeye dönme riski ve operasyon/yönetim risklerinin tespiti amacıyla hareket edilmiştir. Buna ek olarak, söz konusu gayrimenkulün finansal varlıklara nazaran daha düşük likiditesi için de bir ayarlama yapılmıştır. Bu ayarlamamanın kapsamı gayrimenkulün piyasada bulunma süresine ve o süre içinde yoksun kalınan karın tutarına bağlıdır. Bu tutar kısa vadeli yatırımlardan (örneğin kısa vadeli tahviller veya mevduat sertifikaları) elde edilen hasıla ile uzun vadeli enstrümanlardan elde edilen hasılanın karşılaştırılması ile ölçülebilir.

Söz konusu parseller üzerinde henüz proje geliştirilmemiş olması, imarlı arsa olması, gelişmekte olan bölgede yer alması vb. özellikleri ile ortaya çıkabilecek her türlü (yönetimsel, ekonomik ve dönemsel) riskler de dikkate alınarak risk primi %7 olarak kabul edilmiştir.

Riskleri toplama yaklaşımı kapsamında iskonto oranına ilişkin nihai hesaplamamız aşağıdaki şekilde belirlenmiştir:

$$\begin{aligned} & \% 20,00 \text{ Risksiz Oran} \\ & + \% 7,00 \text{ Risk Primi} \\ & = \% 27,00 \text{ İskonto oranı} \end{aligned}$$

Bu konuyla ilgili algılanan risklerin dahil edilmesi için yukarıdaki faktörlere göre ayarlama yapılmasından sonra, hesaplamalarda dikkate alınan iskonto oranı in tablosunda %27,00 olarak kabul edilmiştir

6.3.1 - Varsayılan Olağan ve Olağanüstü Koşullar

Değerleme konusu taşınmazın imar koşulları "2.3.1. İmar Dumuna İlişkin Veriler" başlığında detaylı olarak anlatılmıştır.

Uygulama İmar Planına göre, 16128 ada 22 parsel Emsal=1.50, konut alanı imarlıdır. Gelir İndirgeme Yaklaşımında parsel üzerinde konut projesi geliştirileceği öngörülmüştür. Emsal=1.50 yapılaşma koşullarına göre Emsal İnşaat Alanı hesaplanmıştır. Satılabilir İnşaat Alanı, mevzuattan kazanılan alanlar olması nedeni ile Emsal İnşaat Alandan %30 daha fazla olduğu öngörülmüştür. Toplam inşaat alanının satılabilir alanın %30 fazlası olacağı öngörülmüştür.

ADA	PARSEL	FONKSİYON	EMSAL ORANI	YÜZÖLÇÜM	EMSAL İNŞAAT ALANI	EK EMSAL ALANI	TOPLAM İNŞAAT ALANI	TOPLAM İNŞAAT SATILABİLİR ALAN
16128	22	KONUT	1,50	24.171,80	36.257,70	10.877,31	61.275,51	47.135,01
TOPLAM				24.171,80	36.257,70	10.877,31	61.275,51	47.135,01

6.3.2 - Nakit Akışı Yaklaşımına Göre Projenin Tamamlanması Durumundaki Toplam Değeri

Yukarıda belirtilen varsayımlar doğrultusunda oluşturulan nakit akış tablosundan da görüleceği üzere, elde edilen nakit akımları %27,00 indirgeme oranı ile indirgenerek, gelecekteki risklerin, taşınmazların değerine olan etkisinin gözlenmesi amaçlanmıştır.

Gelir Yönteminde Kullanılan Genel Kabuller

Nakit akışı tüm parseller için ortak olarak hazırlanmış olup, ortalama birim m² değeri hesaplanmıştır. Taşınmazlar için yatırım süreci 24 ay olarak kabul edilmiştir. Nakit akışı tablosunda, değerlendirme tarihinden sonraki 12 aylık periyotlar 1 dönem olarak kabul edilmiştir. Net bugünkü değere ulaşılırken 3 farklı indirgeme oranı alınmıştır. Nihai indirgeme oranı % 28,00 olarak kabul edilmiştir.

Projedeki konut satışının 1. dönemde 87.000.-TL/M² ile gerçekleşeceği 2. dönem bir önceki yıla göre enflasyon oranı da dikkate alınarak %35 oranında artacağı varsayılmıştır.

Proje ile ilgili bütün hukuki ve yasal prosedürlerin tamamlandığı varsayılmıştır.

Çalışmalar sırasında para birimi TL kullanılmıştır

Çalışmalara IVSC (Uluslararası Değerleme Standartları Kapsamında) vergi ve KDV dahil edilmemiştir.

Giderlere (Maliyetlere) ilişkin Kabul ve Varsayımlar

Yapı Birim Maliyetleri

Yapılacak olan projenin iyi nitelikte olacağı öngörülmüş olup, bu kapsamda satılabilir alanlar için ortalama birim inşa maliyeti olarak 20.000-TL/m² dikkate alınmıştır.

İnşaat maliyetlerinin yıllık artış oranı, finansal riskler, hakediş sistemleri ve proje imajı gibi etkenler de göz önünde bulundurularak %30,00 olarak kabul edilmiş olup yıllara yaygın birim maliyet değerleri aşağıdaki şekilde hesaplanmıştır. 24 aylık süreç içerisinde inşaatın ve satışların tamamlanacağı öngörülmüştür.

İnşaat Maliyetlerinin dağılımı

Hesaplanan 70.702,52 m² inşaat alanına sahip olması proje için öngörülen inşaat süresi 3 yıldır. Projenin yer aldığı bölgenin sosyo ekonomik özellikleri, coğrafi nitelikleri ve diğer etkenler de göz önünde bulundurularak projenin inşaat maliyetlerinin yıllara göre dağılımı aşağıdaki şekilde kabul edilmiştir. İnşaat maliyetlerine 1. dönemden itibaren yıllık enflasyon oranı olan %30 oranında artış yapılmış olup nakit akışlarında bu maliyetler dikkate alınmıştır.

Enflasyon farkı Yansıtılmamış Maliyetler			
	1.dönem	2.dönem	3.dönem
Dağılım	50,00%	30,00%	20,00%
Maliyet (TL)	612.755.130 TL	367.653.078 TL	245.102.052 TL
TOPLAM (TL)	1.225.510.260 TL		

Dönemlik %30 Enflasyon Farkı Yansıtılmış Maliyetler			
	1.dönem	2.dönem	3.dönem
Dağılım	50,00%	30,00%	20,00%
Maliyet (TL)	612.755.130 TL	477.949.001 TL	414.222.468 TL
TOPLAM (TL)	1.504.926.599 TL		

Genel Giderler Satış / Pazarlama Giderleri

Satış pazarlama giderleri, projenin özellikleri, hedeflenen kar marjları, satış hızı, ve piyasa koşulları ile yüklenici firmanın marka gücü, fiyat politikası gibi etkenler ile ilişkilidir. Değerleme konusu taşınmaz üzerinde inşa edilen projenin orta-üst gelir düzeyine hitap edecek konut projesi olacağı dikkate alındığında, projede pazarlama ve satış giderlerinin ortalama düzeyde tutulacağı öngörülmüştür.

Bu veriler ışığında, proje özellikleri, yüklenici firmanın marka gücü, fiyat politikası ve kar marjı hedeflerine bağlı olmak üzere, genel piyasa koşullarında orta ve üst düzey gelir grubuna hitap eden konut projelerinde satış & pazarlama Maliyetlerinin toplam maliyet içerisinde %1 - %10 aralığında bir yer tuttuğu bilinmektedir. Raporu konu proje için ise satışa hazır proje alanı üzerinden her satış döneminde %5 oranında satış & pazarlama maliyeti hesabı yapılarak İNA tablosunda işlenmiştir.

Geliştirici karının toplam maliyet içerisinde %5 - %15 aralığında bir yer tuttuğu bilinmektedir. Raporu konu proje için ise satışa hazır proje alanı üzerinden her satış döneminde %10 oranında İNA tablosunda işlenmiştir.

Bu değerler aşağıda yer alan İNA tablosunun özet kısmında pazarlama maliyetlerinin inşaat alanı üzerinden birim değerleri hesaplanırken irdelenmiştir.

Nakit Akışı Yaklaşımına Göre Projenin Tamamlanması Durumundaki Toplam Değeri

Yukarıda belirtilen varsayımlar doğrultusunda oluşturulan nakit akış tablosundan da görüleceği üzere, elde edilen nakit akımları %27,00 indirgeme oranı ile indirgenerek, gelecekteki risklerin, taşınmazların değerine olan etkisinin gözlenmesi amaçlanmıştır. Daha sonra edinilen tecrübeler ve verilerin göz önünde bulundurulması sonucunda, projenin tamamlanması halindeki toplam değerinin 6.272.834.068-TL olarak hesaplanmıştır. Projenin öngörülen gelirlerinden öngörülen giderleri çıkartılmak sureti ile net nakit akışları hesaplanmıştır. Yapılan bu hesaplamalar neticesinde geliştirilmiş arsa değeri ~1.987.397.159.-TL olarak hesaplanmıştır. Geliştirilmiş arsa değerinin % 85'inin bugünkü arsa değeri olduğu (bölgede yapılan projelerde ortalama %10 - 20 kar elde edildiği, buradan hareketle geliştirilmiş arsa değerinin bugünkü arsa değerinin % 15 kar edilmiş değeri olduğu tespit ve kabul edilmiştir) ve bu kabule istinaden elde edilen veriler aşağıdaki tablolarda gösterilmiştir.

İNDİRGENMİŞ NAKİT AKIMLARI (Discounted Cash Flows)- 16128 ADA 22 PARSEL						
YATIRIM SÜRECİ		24				
TOPLAM SATILABİLİR KONUT ALANI (m ²)		47.135,01				
TOPLAM SATILABİLİR ALAN (m ²)		47.135,01				
TOPLAM İNŞAAT ALANI (m ²)		61.275,51				
BİRİM M2 İNŞAAT MALİYETİ (TL/M2)		20.000				
TOPLAM İNŞAAT MALİYETİ (TL)		1.225.510.260				
Yıllık Enflasyon Oranı		30,00%				
			1. Dönem	2. Dönem	3. Dönem	4. Dönem
						TOPLAM
NAKİT GİRİŞLERİ						
Satışların Yıllara Dağılım Oranı (Konut)			30,00%	30,00%	25,00%	15,00%
Satılan Brüt Alan			14.141 m ²	14.141 m ²	11.784 m ²	7.070 m ²
Ortalama Birim Satış Fiyatı			87.000 TL/m ²	117.450 TL/m ²	158.558 TL/m ²	214.053 TL/m ²
Yıllık Artış Oranı				35%	35%	35%
Satış Geliri (Konut)			1.230.223.761 TL/m ²	1.660.802.077 TL/m ²	1.868.402.337 TL/m ²	1.513.405.893 TL/m ²
						6.272.834.068
GELİRLER (Toplam)			1.230.223.761 TL	1.660.802.077 TL	1.868.402.337 TL	1.513.405.893 TL
						6.272.834.068
NAKİT ÇIKIŞLARI						
İnşaat Maliyetinin Yıllara Dağılım Oranı			50,00%	30,00%	20,00%	
İnşaat Maliyetleri (Bugünkü birim fiyatlarla)	1.225.510.260,00 TL		612.755.130 TL	367.653.078 TL	245.102.052 TL	
İnşaat Maliyetleri (Eskale edilmiş)			612.755.130 TL	477.949.001 TL	414.222.468 TL	
						1.225.510.260
Genel Giderler						
Satış- Pazarlama Giderleri (Hasılatın %5'i)	5%		61.511.188 TL	83.040.104 TL	93.420.117 TL	75.670.295 TL
						313.641.703
Geliştirici Karı (Hasılatın %10u)	10%		123.022.376 TL	166.080.208 TL	186.840.234 TL	151.340.589 TL
						627.283.407
GİDERLER (Toplam)			797.288.694 TL	727.069.313 TL	694.482.818 TL	227.010.884 TL
						2.445.851.710
NAKİT AKIMLARI (Cash Flows)			432.935.067 TL	933.732.764 TL	1.173.919.519 TL	1.286.395.009 TL
						3.826.982.359 TL
	Alan / Yüzölçüm	Birim Fiyat	Net Bugünkü Değer (NPV)			
İNDİRGE ME ORANI (Discount Rate)			27,00%			
Geliştirilmiş Arsa Değeri (TL)	24.171,80	82.219,66 TL	1.987.397.159 TL			
Arsa Değeri (TL) %85			1.689.287.585 TL			
TOPLAM ARSA DEĞERİ	24.171,80	69.886,71 TL	1.689.287.585 TL			

■ **Gelir İndirgeme Yaklaşımı Yöntemine Göre Geliştirilecek Projenin Değeri;**

GELİR YÖNTEMİNE GÖRE ARSANIN DEĞERİ	1.689.287.585 TL
GELİR YÖNTEMİNE GÖRE ARSANIN YUVARLATILMIŞ DEĞERİ	1.689.290.000 TL

6.4 - En Etkin ve Verimli Kullanım Analizi

16128 ada 22 parselin en etkili kullanım şeklinin imar koşullarına uygun olarak proje yapılmasının en etkin kullanım olacağı düşünülmektedir.

6.5 - Verilerin Değerlendirilmesi

■ **Pazar Yaklaşımı Yöntemine göre;**

PARSELİN TOPLAM DEĞERİ	1.622.890.000 TL
-------------------------------	-------------------------

■ **Gelir indirgeme yaklaşımına göre;**

PARSELİN TOPLAM DEĞERİ	1.689.290.000 TL
-------------------------------	-------------------------

6.5.1 - Farklı Değerleme Metotlarının ve Analiz Sonuçlarının Uyumlaştırılması ve Bu Amaçla İzlenen Yöntemin ve Nedenlerinin Açıklaması

Sermaye Piyasası Kurulu'nun 01.02.2017 tarih Seri III-62.1 sayılı "Sermaye Piyasasında Değerleme Standartları Hakkında Tebliğ"i doğrultusunda Uluslararası Değerleme Standartları UDS 105 Değerleme Yaklaşımı ve Yöntemleri Madde 10.4'e göre "Değerleme çalışmasında yer alan bilgiler ve şartlar dikkate alındığında, özellikle tek bir yöntemin doğruluğuna ve güvenilirliğine yüksek seviyede itimat duyulduğu hallerde, değerlemeyi gerçekleştirenlerin bir varlığın değerlemesi için birden fazla değerlendirme yöntemi kullanması gerekmez. Ancak, değerlemeyi gerçekleştirenin çeşitli yaklaşım ve yöntemleri kullanmayı da göz önünde bulundurması gerekli görülmekte olup, özellikle tek bir yöntem ile güvenilir bir karar verilebilmesi için yeterli bulguya dayalı veya gözlemlenebilen girdinin mevcut olmadığı hallerde, bir değer belirlenebilmesi amacıyla birden fazla değerlendirme yaklaşımı veya yöntemi gerekli görülüp kullanılabilir. Birden fazla değerlendirme yaklaşımı veya yönteminin, hatta tek bir yaklaşım dahilinde birden fazla yöntemin kullanıldığı hallerde, söz konusu farklı yaklaşım veya yöntemlere dayalı değer takdirinin makul olması ve birbirinden farklı değerlerin, ortalama alınmaksızın, analiz edilmek ve gerekçeleri belirtilmek suretiyle tek bir sonuca ulaştırılma sürecinin değerlemeyi gerçekleştiren tarafından raporda açıklanması gerekli görülmektedir." denilmektedir.

Aynı tebliğin 10.6. maddesinde ise " Farklı yaklaşım veya yöntemler uygulanıp birbirinden oldukça uzak sonuçların elde edilmesi halinde, bunların basitçe ağırlıklandırılması genel olarak uygun bulunmadığından, değerlemeyi gerçekleştirenin belirlenen değerlerin neden bu kadar farklı olduğunun anlaşılabilmesine yönelik birtakım prosedürler yürütmesi gerekli görülmektedir. Bu durumlarda, değerlemeyi gerçekleştirenin, değer yaklaşımından/yöntemlerden biriyle daha iyi ve daha güvenilir olarak belirlenip belirlenmediğini tespit etmek amacıyla, 10.3. nolu maddede yer verilen kılavuz hükümleri tekrar değerlendirmesi gerekli görülmektedir." denmektedir.

Değerler arasında farklılık olduğu görülmektedir. Gelir yönteminde parselin yapılaşma haklarına ilişkin varsayımlar ve belirli ekonomik koşullar içerisinde tahmini rakamlar üzerinden bugünkü değere ulaşılmaktadır. Bölge büyük firmalar tarafından yatırım yapılan bir gelişme alanı olup, henüz Sinpaş projeleri dışında bir inşaa faaliyet bulunmayan, boş parsellerin çoğunlukta olduğu bir bölgedir.

Tüm faktörler değerlendirildiğinde ve ekonomik koşulların her an değişebileceği ihtimali gözönünde bulundurulduğunda, pazar yaklaşımı yönteminde arsa değerlerine ulaşılrken elde edilen verilerin daha tutarlı ve daha az yanıltıcı olduğu kanaatine varılması nedeni ile sonuç bölümüne taşınmaz için pazar yaklaşımı yöntemi ile elde edilen değer yazılmasının daha uygun olduğu kanaatine varılmıştır.

6.5.2 - Müşterek veya Bölünmüş Kısımların Değerleme Analizi

Ana gayrimenkul üzerinde kat irtifakı/mülkiyeti kurulmamıştır.

Hasılat Paylaşımı veya Kat Karşılığı Yöntemi ile Yapılacak Projelerde, Emsal Pay Oranları;

6.5.3 - Gayrimenkullere İlişkin Olarak Yapılmış Sözleşmelere İlişkin Bilgiler (Gayrimenkul Satış Vaadi Sözleşmeleri, Kat Karşılığı İnşaat Sözleşmeleri ve Hasılat Paylaşımı Sözleşmeler vb.)

Değerleme konusu taşınmaz için düzenlenmiş herhangi bir hasılat paylaşımı veya kat karşılığı sözleşmesi tarafımıza ibraz edilmemiş olup, değerlemede hasılat veya kat karşılığı yöntemi kullanılmamıştır.

6.5.4 - Gayrimenkul ve Buna Bağlı Hakların Hukuki Durumunun Analizi

Değerleme çalışması kapsamında yapılan incelemelerde, taşınmazın tamamı dikkate alındığında hukuki durumlarında risk oluşturabilecek herhangi bir kayda rastlanmamıştır.

Yasal Gereklilerin Yerine Getirilip Getirilmediği ve Mevzuat Uyarınca Alınması

6.5.5 - Gereken İzin ve Belgelerin Tam ve Eksiksiz Olarak Mevcut Olup Olmadığı Hakkında Görüş

Taşınmazın niteliği arsa olup, üzerinde mevzuat uyarınca izin alınmasını gerektirecek yapı bulunmamaktadır.

6.5.6 - Kira Değeri Analizi

Kira değeri analizi yapılmamıştır.

Değerleme Konusu Arsa veya Arazi İse, Alımından İtibaren Beş Yıl Geçmesine

6.5.7 - Rağmen Üzerinde Proje Geliştirilmesine Yönelik Herhangi Bir Tasarrufta Bulunup Bulunmadığına Dair Bilgi

Taşınmaz Panora Gayrimenkul Yatırım Ortaklığı A.Ş. Mülkiyetine 12.12.2023 tarihinde geçmiş olup, beş yıllık süre içerisindeydir.

Değerleme Konusu Üst Hakkı veya Devremülk İse, Hakkı ve Devre Mülk Hakkının

6.5.8 - Devredilebilmesine İlişkin Olarak Bu Hakların Doğrudan Sözleşmelere Özel Kanun Hükümlerinden Kaynaklananlar Hariç Herhangi Bir Sınırlama Olup Olmadığı Hakkında Bilgi

Değerleme konusu taşınmaz bu kapsam dışındadır.

6.5.9 - Asgari Bilgilerden Raporda Yer Verilmeyenlerin Niçin Yer Almadıklarının Gereççeleri

Asgari bilgilerden raporda yer verilmeyen madde bulunmamaktadır

6.5.10 Değerlemesi Yapılan Gayrimenkulün, Gayrimenkul Projesinin veya Gayrimenkule Bağlı Hak ve Faydaların, Gayrimenkul Yatırım Ortaklıkları Portföyüne Alınmasında Sermaye Piyasası Mevzuatı Çerçevesinde, Bir Engel Olup Olmadığı Hakkında Görüş İle Gayrimenkullerin Tapudaki Niteliğinin, Fiili Kullanım Şeklinin Ve Portföye Dâhil Edilme Niteliğinin Birbiriyle Uyumlu Olup Olmadığı Hakkında Görüş

Rapora konu taşınmazların Takyidat Bilgileri ve Gayrimenkulün Hukuki Analizi, İmar Bilgileri ve Gayrimenkulün Hukuki Analizi, Taşınmazın Mevcut ve Yasal Durumuna İlişkin Görüş başlıklarında açıklanan incelemelerde aşağıdaki sonuçlara ulaşılmıştır.

İmar bilgilerinde yapılan incelemede; Taşınmazın üzerinde mevcutta yapı bulunmamaktadır. Arsa niteliğinde olan taşınmazın fiili durumu da bu niteliğine uygundur. Taşınmazların Gayrimenkul Yatırım Ortaklıklarına İlişkin Esaslar Tebliği'nin 22.maddesinin birinci fıkrasının (a) bendinde belirtilen hükümler çerçevesinde taşınmazın "ARSA" olarak gayrimenkul yatırım ortaklığı portföyünde bulunmasında sakınca olmadığı kanaatine varılmıştır.

Mülkiyet bilgilerinde yapılan incelemede; Tebliğin 22-1-c maddesinde "Portföylerine ancak üzerinde ipotek bulunmayan veya gayrimenkulün değerini doğrudan ve önemli ölçüde etkileyecek nitelikte herhangi bir takyidat şerhi olmayan gayrimenkuller ile gayrimenkule dayalı haklar dahil edilebilir. Bu hususta 30 uncu madde hükümleri saklıdır.", 22-1-j maddesinde ise "Herhangi bir şekilde, devredilebilmesi konusunda bir sınırlamaya tabi olan varlıklara ve haklara yatırım yapamazlar. Yüksek Planlama Kurulundan izin alınması şartı bu hüküm kapsamında devir kısıtı olarak değerlendirilmez." hükümleri yer almaktadır.

Taşınmaz üzerinde ipotek şerhi bulunmaktadır. Panora Gayrimenkul Yatırım Ortaklığı Anonim Şirketi tarafından değerlendirme konusu taşınmazların üzerinde yer alan ipotek kayıtlarının yukarıda anılan tebliğ maddesinde belirtilen işlemler nedeniyle konulmuş olduğunu beyan eden yazılı açıklaması rapor eklerinde yer almaktadır

Sermaye Piyasası Mevzuatı uyarınca devredilmesine engel bir husus olmadığı, taşınmazların "Arsa" olarak gayrimenkul yatırım ortaklığı portföyünde bulunmasında sakınca olmadığı kanaatine varılmıştır.

7 - SONUÇ

7.1 - Sorumlu Değerleme Uzmanının Sonuç Cümlesi

Değerleme uzmanının raporda belirttiği tüm analiz, çalışma ve hususlara katılıyorum.

7.2 - Nihai Değer Takdiri

Rapor konusu taşınmazın değerinin belirlenmesi aşamasında; yerinde yapılan incelemesi, konumu, çevrede yapılan piyasa araştırmaları, günümüz gayrimenkul piyasası koşulları dikkate alınmıştır.

Bu bilgiler doğrultusunda; rapor konusu parselin

31.12.2024 tarihli toplam değeri için ;

1.622.890.000 .-TL

(Bir Milyar Altı Yüz Yirmi İki Milyon Sekiz Yüz Doksan Bin Türk Lirası)

Katma Değer Vergisi dahil toplam değeri için;

1.785.179.000 .-TL

kıymet takdir edilmiştir.

Değerleme Uzmanı



Ozan ALDOĞAN

Lisans No: 409553

Değerleme Uzmanı



Ş.Seda YÜCEL KARAGÖZ

Lisans No: 405453

Sorumlu Değerleme Uzmanı



Eren KURT

Lisans No: 402003

* Bu rapor inceleme yapıldığı tarihteki mevcut bulguları yansıtmaktadır.

* Yazı ile belirtilen değere KDV (Katma Değer Vergisi) dahil değildir.

* KDV oranları güncel mevzuat kapsamında dikkate alınmıştır.

* Vergi Kanunlarının Katma Deger Vergisine ilişkin muafiyet, istisna ve vergi oranına ilişkin özel hükümleri dikkate alınmamıştır.

* Bu rapor, talep eden kurum dışında başka bir kurum ya da kişi tarafından kullanılamaz.

Bu rapor, hiçbir koşulda talep eden kurum ve kişi dışında 3. şahıslara verilemez.

* Değerleme kuruluşunun yazılı onayı olmaksızın herhangi bir şekilde raporun tamamen veya kısmen yayınlanması, raporun veya raporda yer alan değerlendirme rakamlarının ya da değerlendirme faaliyetinde bulunan personelin adlarının veya mesleki niteliklerinin referans verilmesi yasaktır.